時報

民國十八年十月十日 星期四

今日圖畫時報閱者注意

今天四張售大洋三分

第九千〇四十三號

中華郵政特准掛號立券[illegible]之報紙

請吸金鼠牌香煙

華成煙公司出品

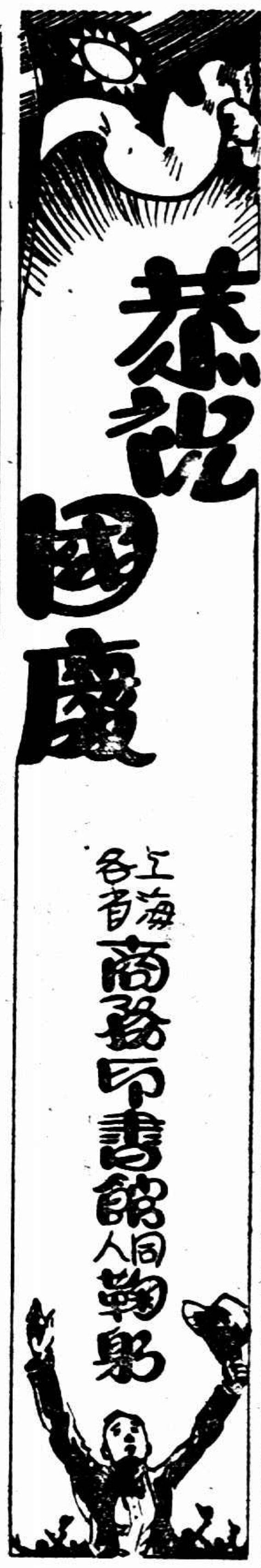

商務印書館

科學與人生
科學叢書 F. S. Horris 著 尤佳章等譯 此書詳述近世科學對於人生日用之關係及其有興味之歷史事實。全書分衛生、郵電、運輸、發光、農業、工程、製造、家事、總論、附錄十篇，科學應用之範圍，備於此矣。讀此書者，可以增加其實質的科學智識，並足以發展其運思之能力。書末附科學發見年表尤爲珍貴。 一册定價二元五角 郵費七分半

人類及地球之命運
新智識叢書 石井重美著 朱述霞譯 內容共分兩大部：第一部爲正文，先就人口問題立論，然後推及將來人類社會之變化，末述人種之壽命及自然反逆及於人類及地球之影響。第二部包括論文十篇，旨在說明人類社會在生物界中之地位，及生命之意義。足與正文相互參證。 一册定價五角 郵費二分半

羅馬史
百科小叢書 歷史叢書 張乃燕著 羅馬自建立王國，至帝國滅亡，歷時千二百餘年。其間民治帝政之盛衰，武功文化之影響，書中皆能窮源竟委，一一敍述，使拉丁民族之精神躍然紙上，爲青年習史必讀之書。 一册定價一元三角 郵費五分

美國史
美國 C. A. Beard, W. C. Bagley 合著 魏野疇譯 本書條理極爲明晰，於美國開國及其文化演進之狀，俱能扼要敍述。並於每敍事後，就其事實之可作成一個單位者爲之提綱絜領，撮成綱要，最便學校講授之用。 一册定價一元七角 郵費七分半

小百梅集
一册定價二元八角 郵費二分半
是册爲改七薌自課刻意經營之作，計百幀，各寫畫梅之情態，間綴以山水、人物、禽鳥，尤古雅有趣。本館前既有百梅集，集百家之精品印行。今復向百梅書屋主人借此一家獨寫之百梅小册子，益覺難得。用最新影寫版精印，楮墨滿而有神。

唐人萬首絕句選
清王士禎選 二册 定價連史七角 賽宋五角 郵費二分半 此書元本宋洪邁所輯，取盈萬首，頗多濫竽重複之處。漁洋病其蕪穢，取其粹美，還存什一。茲用仿古活字植印，極賞心悅目之致。

徐霞客遊記
國學叢書 學生國學叢書 劉虎如選註 霞客之遊，可分前後二期：前期遊覽名勝，對於風景之記述及描寫，極能引起讀者之興趣，本書盡量採入，以供欣賞。後期爲萬里遐征，因時日銜接，摘取殊難。故本書祇選其有裨於考證者，其中如盤江考、江源考皆中國地理上之大發見。書首復冠以新序一篇，足爲讀者增加興趣。 一册定價六角 郵費二分半

未厭集
文學研究會叢書 葉紹鈞著 此集蒐刊作者近作短篇凡十：「遺腹子」「夏夜」「苦辛」「一包東西」「抗爭」「小病」「小妹妹」「夜」「赤着的脚」「某城紀事」。作者於自序中謂「作殼重復看過，往往不像個樣兒，因此未能厭足」。又有人稱他是厭世家，他說「假乎尚未」。其題名之意如此。 一册定價六角 郵費二分半

黃昏
文學研究會叢書 王統照著 這是一部小說曾揭載於小說月報上，現由著者重加修改，刊行單本。內容描寫一個青年從虎窟般的舊家庭裏，救出兩個被犧牲的弱女子。情緒非常慘惻，結構亦甚嚴密。 一册定價六角 郵費二分半

妄想狂
一殿著 此書用雜記的體裁，描寫一個青年所感受的性的苦悶，處處可以見到一種哭不出笑不出的悲哀。 一册定價四角 郵費一分

造謠學校
英漢對照 The School for Scandal with Chinese Translation
英國薛立敦（Sheridan）著 蘇兆龍譯 此爲英國十八世紀最著名之喜劇。劇中敘彼得勳爵於老年娶一鄉間少女，寵愛殊甚。爵夫人所交多長舌婦，專以造謠與誹謗爲事。夫人弗察，幾墮術中。另以造謠學校的領袖約瑟的失戀的故事穿插其間。描寫深刻，對話雋巧。譯筆忠實流利，可與原文對讀。 一册定價一元 郵費二分半

蘿蕿羅蘭
S. Zweig 著 楊人楩譯 羅曼羅蘭，雖然已有些人介紹過他，但終不及這部書能把這位老英雄一生的生活、思想的結晶、作品的內容和作風整個的顯示給我們。同時這部書的作者，也是現在有數的作家之一，很值得注意。譯文忠實，并加了許多註釋。 一册定價一元 郵費五分

本國歷史
新時代初級中學 教本 王鍾麒編 二册定價各五角 郵費各一分 內容着眼在整個民族的立國精神，而一依代表各時代的時代背景爲指歸。故取材方面，在古代則注意學術思想的流變、和制度風俗的由來；在近代則注意帝國主義之侵入、和國民革命之發展。課文長短相稱，注脚尤極詳明。

國語教科書
新時代初級中學 胡懷琛編 第五册 定價五角 郵費二分半

三民主義教授書
新時代初級小學 第七八册 定價各二角 郵費各一分

自然教科書
新時代初級小學 凌昌煥編 四册 定價各一角 郵費各一分

小學校自然科掛圖 植物組說明書
凌昌煥編 附掛圖內送閱

最新立體圖案
俞劍華譯 一册 定價五角 郵費二分半 本書係衔接最新圖案法而編，陳述立體圖案之基本理法，及其應行注意之點。於器物之形狀、比例製作法等，敍述尤爲詳盡。

翁松禪墨蹟
第六至九集 定價各三角 郵費各一分 常熟墨蹟依原件攝影精印，前已出版五集，茲續出四集，行草居多，間有正楷。雄秀遒勁，洋溢毫端。

張夕庵書畫精品
一册 定價一元六角 郵費二分半 夕庵畫宗宋元，蒼秀渾鍊，有賴石田。此册尤其最精之品。每幀後附以長題，字極挺秀。

李梅生畫册
一册 定價一元四角 郵費一分 李齊，字梅生，江蘇江都人，工山水，兼擅人物、花鳥、木石，筆意研雅，畫法能綜合各家所長。有心手相和色墨兼施之妙。

北平名勝畫片
一組定價六角 郵費一分 全組四幅，每幅寬十吋又四分之三，高十四吋半，影寫版精印，瀟穠无在實攝影片之上。

運輸學原理
英文 The Principles of Transportation
一册 定價三元 郵費七分半
邱正倫編 書中取材，以適於吾國情形爲主。首述吾國鐵路之起源及其發達之歷史，次述世界各國鐵路制度及其現在情形，吾國電車運輸與他國之比較，航業之發達與最近招商局之改組，汽車運輸在工商業上之重要，以及吾國道路發達之近況。處處根據國情，適合國內學校教學之用。

密勒氏養蜂法
一册 定價五角 郵費二分半
華繹之 馮濤章合譯 此爲美國養蜂大家密勒（Miller）博士之自傳，凡個人養蜂之起始、歷經之挫折、最後之成功、及其發明之各種器具與飼養方法，無不詳細敍述。處處注重經驗，可作養蜂指南。

圖畫故事
小燕子 宗亮寰編 一册定價五分 郵費一分
又 小花狗 宗亮寰編 一册定價五分 郵費一分
又 堆雪人 宗亮寰編 一册定價五分 郵費一分
又 牧羊童 宗亮寰編 一册定價五分 郵費一分
又 猴子弄雞 宗亮寰編 一册定價五分 郵費一分

(18:6-7)上

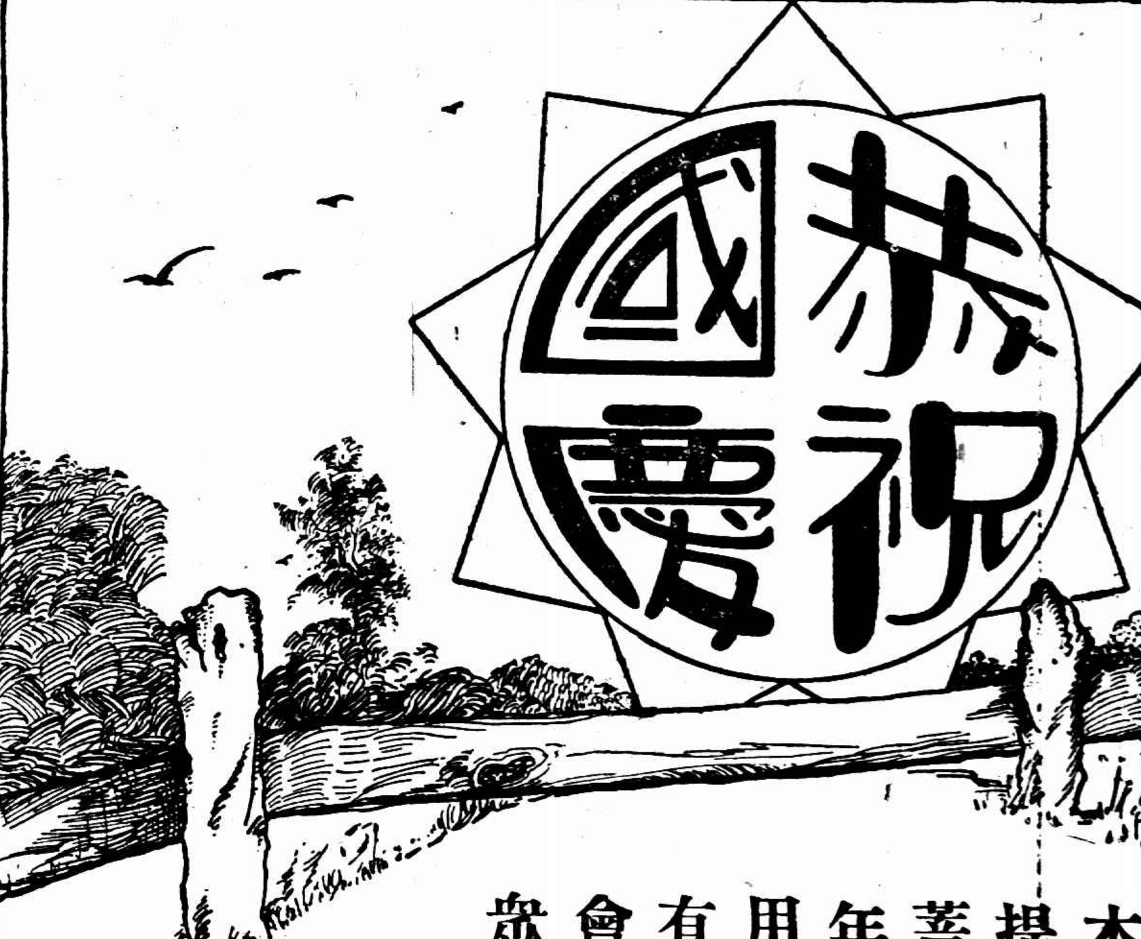

本會創辦有獎儲蓄純以提倡儉德使國人養成儲蓄習慣爲主旨行之十七年成效已見基本穩固信用昭著實爲東亞唯一之有獎儲蓄機關茲將最近會務狀況分列如次藉供衆覽

現有中西儲戶	二十餘萬人
會單號數	八萬九千餘會
每月收入儲款	一百餘萬元
每月發出獎金	二十六萬餘元
特獎獎金	四萬四千餘元
頭二三四獎獎額	每種四十四個
儲款保障準備金	三千一百餘萬元

萬國儲蓄會啓

上海法租界愛多亞路七號

中華萬歲

祥茂洋行

A. R. BURKILL & SONS

SHANGHAI

上海廣東路二號

電話二〇八三〇 二〇八八五

創辦迄今五十餘年

經營進出口貨品

出口部

中華國產 印度絲繭 疋頭貨品 雜糧油類

進口部

▲雜糧類 西貢米 仰光米 各國小麥 麵粉

▲洋紙及捲煙材料類 捲烟紙 包皮紙 白版紙 卡紙 鋼鉾 有光紙 洞紙（如本報所用之紙張）報紙 香煙紙 優美紙料一應俱全

▲五金雜貨類 馬口鐵 柴 便泡 花碱 及各種大小五金 燒碱 襯錫鐵 三夾板 肥田粉 火

經理

水火保險 十大橡皮公司 江蘇藥水廠 立德油廠

◀本報用紙均由祥茂供給特此介紹▶

國慶
國慶聲中宜吸
大前門
以增豪興
CHIENMEN
GRANDE
10 CIGARETTES
CIGARETTES
GRANDE
CHIENM
50 CIGARETTES
GRANDE
CIGARETT
B.A.T
CG-174

恭祝國慶

明華商店同人鞠躬

恭祝國慶

新新有限公司同人鞠躬

恭祝國慶

唯一男女服裝飾品大商場

華新公司二週紀念大減價二十五天

十月十一號起　各貨七折起大犧牲　南京路中市

恭祝國慶

九華綢緞商店同人鞠躬

恭祝國慶

香亞公司

應時潤面美容芝蘭霜　香亞雪花不可不備

恭祝國慶

請用國貨食品

冠生園食品公司同人敬祝

總店上海南京路　老店九畝地　第二支店河南路南京路望平街口

分店　天津馬家口　漢口中山路　杭州薦橋街

恭祝國慶

祝我中華民國如日之升

祝我中華國慶如月之恒

祝黨國旗永久飄揚

祝民衆共樂昇平

中法儲蓄會中國有限公司敬祝

地址—廣東路四十一號

本會係華商自辦儲蓄機關成立十有餘年信用卓著遐邇咸知入會者月節少數之錢按月有得獎希望「特獎各五個小獎一千餘個」儲本到期歸還且有利同胞們有志儲蓄請從速加入是幸

恭祝國慶

上海麗華有限公司同人鞠躬

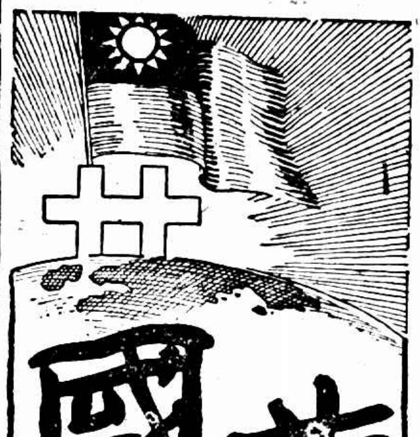

恭祝國慶

上海及各省中華書局同人謹賀

上海文明書局同人謹賀

恭祝國慶

上海證券物品交易所股份有限公司同人鞠躬

恭祝國慶

河南路抛球場　時和洋裝金銀首飾老號鞠躬

恭祝國慶

上海特別市中華廣告公會同人鞠躬

重陽節是光藝照相館三週紀念日循舊例自重陽前一日起半價五天星期日照常營業五天中來本館攝影或添印放大概照定價對折歡迎各界蒞臨

大廉價

中國化學工業社

上海市政府社會局國貨運動週大廉價一星期（十月七日起 十三日止）

本社創立十八年紀念大廉價三星期（十月十四日起 十一月三日止）

本社三星牌各種出品精良適用久蒙　各界贊許歷年創立紀念日例有贈品或廉價辦法以酬　惠顧雅意本屆創立十八年紀念日適當　上海特別市社會局國貨運動週之期本社欣逢盛會特同時連續舉行大廉價四星期藉副　政府提倡實業及　各界維護國貨至意兼以志在推廣營業不惜犧牲除將各種出品一律廉價發售外特提出下列出品十餘種特別從優廉售良機難得尚希　各界士女及早臨購曷勝榮幸

特別廉價品買一件贈一件（每客每種以購十件爲限）

牙膏	特等牙粉	藥水牙粉	軟質雪花精
香雪	美髮霜	生髮油	洗髮皂精
花干香精	方百花香水	清快爽身粉	鏡面牙粉
百倍醬油精	雙套香水精	鋼精香水精	菊形瓶香水

總公司上海河南路四四四號

第二發行所上海廣東路六八號

第三發行所上海北四川路老靶子路廣東街八號

永安公司大減價

二十一天　九月初五日起

新式巴黎緞衣料數千種不計成本　每件祇售一元至一元五角

首都中央日報啟事

本報爲中國國民黨中央宣傳部主辦宣傳機關發揚黨義主持正論今春遷寧出版力求刷新而有首都黨政軍各機關消息及國內外各重要地方新聞蒐集既廣記載又詳編制方面亦新穎醒目更以前用首都電廠電力收電過早影響印報特爲購置引擎及發電機自行發電印報日出報紙三大張准每晨七時前出版國內外各埠銷行甚廣爲首都唯一之大報紙現並於本年八月起每逢星期日隨報附送中央畫刊一張以增興趣並不加價倘荷各界

訂閱價目每月一元半年四元八角全年九元郵費在內再者本報既爲中央直轄黨報當此全國在本黨治之下所有全國各級法院民刑訴訟廣告刊登本報當然發生效力故除會歷經上海地方法院上海臨時法院江寗地方法院佈告週知各該法院受理之民刑訴訟等各案廣告非登本報不能發生法律上效力外茲復經國民政府司法院司法行政部通令全國各省高等法院佈告照辦在案全國各地律師及民刑訴訟當事人欲得法律上保障者並請注意爲要

今日江灣賽馬

今日爲十二日即廢歷今日及初十日本會舉行第一五五期賽馬每日准下午一點鐘起賽合賽十六次會員搭彩套頭票每套兩天售洋四十六元自一號至一五百號可向本會預購　此佈告

萬國體育會啓

上海特別市衛生局佈告

[illegible]

中國國民黨上海特別市執行委員會

第五六號通告　爲通告事查本月十一日爲　總理倫敦蒙難紀念日本會於是日上午十時在[illegible]三樓舉行紀念大會屆時務希各區黨部各機關各民衆團體各學校各派代表二人各區分部各派代表四人前來參加爲要特此通告

上海特別市市中心區域建設委員會　徵求建築新市政府圖案廣告

應徵　中外建築師均得應徵

獎金　第一獎三千元　第二獎一千五百元　第三獎七百五十元　四獎至十獎酌酬

日期　十八年十二月卅一日截止

辦法　徵求辦法及地圖可向上海南市工務局內本會索取隨繳保證金國幣十圓

評判　由本會延聘專家評判應徵截止後一個月內發表

安徽建設　出版

第五號（要目）

國貨運動中之安徽紙業　印度之合作農村問題　整頓皖省礦之意見　安徽茶業之實況　安徽植桑業之研究　[illegible]

第六號（要目）

[illegible]

第七號（要目）

[illegible]

（安徽建設發行）

安徽建設　道路號

出版要目

修[illegible]安徽道路之[illegible]　皖省築道路之芻議　道路與市政　道路與農村　道路與商務　[illegible]

（安徽建設發行）

恭祝國慶　本館全體同人鞠躬

國慶日停工明日無報十二日照常出版　本館謹啓

革命尚未成功　同志仍須努力

總理遺囑

余致力國民革命凡四十年其目的在求中國之自由平等積四十年之經驗深知欲達到此目的必須喚起民衆及聯合世界上以平等待我之民族共同奮鬥現在革命尚未成功凡我同志務須依照余所著建國方略建國大綱三民主義及第一次全國代表大會宣言繼續努力以求貫徹最近主張開國民會議及廢除不平等條約尤須於最短期間促其實現是所至囑

時報定報價目　本國及日本一個月一元　三個月二元九角　六個月五元七角　九個月八元四角　全年十一元　南洋歐美一個月二元　三個月五元八角　六個月十一元四角　九個月十六元八角　全年念二元　報費先惠郵票九五折算

廣告刊例　「封面及評前」二行起碼每日每行一元四角「圖畫時報」每行七角卅四字高三行起碼地位須於三天前預定「新光」每方寸一元五角「新聞欄內」每日每行四角五分「普通地位」五十字起碼每日每字一分二厘「彩色廣告」加一色手續費十元二色四十元三色九十元四色一百六十元地位格色須預向本館廣告部接洽

本報編輯部設於上海浙江路二十五號（小花園南首）電話中央六一二〇四　營業部設於山東路A字六號　電話中央六一二〇一　電報掛號二二五一四

全國熱鬧慶祝雙十節

民國璽今日啓用

▲首都　國慶日上午七時在第一公園舉行追念先烈大典、八時在飛機場舉行閱兵典禮、十時在公共體育場舉行首都各界慶祝國慶紀念大會、九十兩日分別舉行流動及固定演講、流動演講、由首都中等以上學校學生担任、十日上午九時起、即出發城內下關浦口等處宣傳、固定演講、定十日下午三時起、在中央大學中央政治學校南京中學三處舉行、聞已請定胡漢民邵力子劉蘆隱三人担任中央大學講演、蔣中正陳果夫王正廷邵元沖四人担任中央政治學校講演、葉楚傖魏道明張道藩梅思平四人、担任南京中學演講

◎國府九日令、國基大定、咸與維新、務滌人民舊染之污、猶必有以致政刑於統一、所有前由各地方各機關予以通緝之政治犯、罪戾雖由自取、然政府追慕總理寬仁之度、仍冀其不遠而復、爲主義所感化、茲逢國慶、凡各地方各機關所通緝之政治犯、應將名單案由呈送本府、交行政司法兩院重予審查、除審查後仍認爲必須執行者外、一律撤銷之、以示政府含宏光大之至意、又令、茲定自十日起、爲鄉鎭自治施行法及區自治施行法施行日期、又令、茲製成國璽一方、文曰、中華民國之璽、於國慶日啓用之、（南京九日電）

◎蔣主席發表十八年雙十節敬告同胞書略云、吾人既依總理之治法以爲法、又必依總理之人格以爲人、決非投機苟且妄冀其能成也、吾今無他、惟乃重申前言、相予全國同胞、鍛鍊體格以立勇、涵養德性以近仁、精進學術以致知、充此數者、以與黨國共存亡、民族同禍福、不畏難、不阿私、不懷疑、不取巧、砥厲廉隅、存養天地之正氣、勇往邁進、繼續總理之精神、不顧成敗、不問毀譽、以克制困難、求成中華民國之自由平等而已、中正不敢自棄、謹當早乾夕惕、竭其精誠用自勉勵、以勉吾同胞焉、（南京九日電）

▲北平　上午八時、在太和殿舉行慶祝會、下午七時、中山公園舉行遊藝會天安門舉行提燈會省市政府定午間十一時至十二時招待外賓

▲廣州　雙十節閱兵、由李揚敬代派林時清爲指揮、省府通令放假一日、上午八時行禮、正午招待外賓、

▲武漢　雙十各界慶祝會、武昌在馬廠、漢口在濟生路舉行、劉峙在南湖閱兵、晚間各界提燈遊行、劉峙通令嚴加戒備、

▲徐州　十日晨各界在公共體育場開慶祝會、午刻在民衆俱樂部舉行遊藝、晚間提燈遊行、全民參加、四十七師定十日晨在九里山舉行閱兵式、駐徐部隊均參加

▲蚌埠　上午八時、各界在蚌埠公園、舉行慶祝典禮、午後一時至五時、舉遊行藝大會、六時提燈、

▲南通　軍隊警察商團、雙十節在城南公共體育場、舉行大檢閱、

▲江陰　上午八時各界在體育場舉行紀念、晚間提燈、各學校各團體在體育場集合出發、

▲松江　各界九日夜舉行提燈會、十日舉行慶祝會、

▲菲島　菲島全部華僑決定於星期四一致慶祝雙十節、中國總領事鄺君與菲島中國商會、定於是日在東亞俱樂部張筵款客、各華僑要人亦將有慶祝之盛舉、鄺領事之夫人、則定於星期三在谷斯慕斯俱樂部設茶會款待何香凝女士、（馬尼剌國民社電）

旬日前室韋失守

俄兵焚殺十一卡

奇乾消息全斷絕

◎萬福麟電、九月二十八日晨四時、赤軍二百餘人、以手溜彈機關槍猛攻畢拉爾河、即十一卡、遺慘殺者百餘人、至午刻槍聲始息、房屋被焚者甚多、室韋縣長及九卡十卡先後退至河岸迤南、奇乾縣所屬各卡消息、完全斷絕、按十一卡爲奇乾縣門戶、該地陷落、奇乾全境即成絕地、現已由當局電令開往室韋之焦團星夜前進、先恢復室韋、再營救奇乾、（瀋陽九日電）

哈滿長途電話修復 海關人員返滿站

◎滿洲里八日夜降大雨、（瀋陽九日電）◎哈爾濱無線電、哈滿間長途電話已修復、海關人員亦已返滿洲里站、照常辦公、（瀋陽九日電）

昨日東西兩線安靜

◎哈爾濱無線電、今日東西兩線均無接觸消息、（瀋陽九日電）

哈埠驅逐無護照俄人

◎哈爾濱無線電 特區長官張景惠、令警察管理處驅逐無護照之俄人出境、（瀋陽九日電）

俄兵俘虜將解哈

◎哈爾濱無線電、前在扎蘭諾爾俘獲之赤軍二十餘人、八日解送滿洲里、經梁忠甲司令審訊後、即將送哈、（瀋陽九日電）

中政會議

◎中央政治會議九日上午九時開第一百九十九次會議、出席者譚延闓·戴傳賢·古應芬·葉楚傖·胡漢民·蔣中正·林森·邵力子·譚延闓·主席蔣中正、(一)胡委員漢民擬具民法物權編原則十四項、請核議、決議交法律組審查、(二)胡委員漢民戴委員傳賢提議、含工廠法原則早經本會議決通過、現工廠法亟待起草、而工廠法原則中尚有應請解釋者、茲對於工廠中工人人數標準工人最低年齡及最低工資之規定三點、請予解釋、俾資依據、決議交法律組審查、(四)法律組報告奉交審查懲治貪官污吏暫行法、經審查結果、認爲公務員瀆職及侵佔罪、刑法已定有專章、不必另行規定、是否有當、請公決、決議照審查意見通過、（南京九日電）

國府命令

◎國民政府九日令、(一)任命邱鴻鈞爲國民政府參軍、此令、(二)首都建設委員會主席蔣中正呈請任命劉百暘爲首都建設委員會秘書、應照准、此令、（南京九日電）

粵軍將進攻桂平 呂煥炎部攻貴縣

◎梧訊、粵軍定九日十日集中大皇江、向桂平攻擊、呂煥炎部由橫墟渡河攻貴縣、使其上下不能兼顧、李揚敬師亦將開拔赴梧接防、（香港九日電）

在粵將領會議

◎朱紹良·毛炳文·陳繼承·李揚敬等、九日在亞洲酒店會議、內容未悉、（香港九日下午九時電）

雙十雜感 北平之聞見（彬彬）

秋風容易、青白旗統一後又一雙十矣、記者寂處廢都、自安孤陋、久已不留心世事、姑就此間聞見、略爲抒寫、以應良辰、結爲諛佐可耳、

…警務…

舊日北京爲帝室官僚所萃、陳腐之氣、瀰藉極深、然亦有差強人意者、警政其一端也、其優點有二、一曰做事有板有眼、警士在街頭、隨便處斷一二小事、稱述法律、要言不煩、當機立解、長於應付、而裁抑豪強、扶援弱小、大有特殊之精神、「古城返照」中首回中已詳爲寫狀矣、前者國府主席蒞平之日、特命挑選北平舊警二三百名、調往南方服務、未幾有浙省府來平招警、最近則青島特別市招警之文告、又遍布於北平、北平自都城改市、以局面縮小、警區亦歸併一半、警隊人士、亦較前減少、因之投閒置散、頗不乏人、此輩久經訓練、未免可惜、各處既紛紛來平調用招致、當可容納許多、應者方面免於失業、招者方面可則得力、實爲兩全之善策、至平市之警、今多易爲年二十上下之少年、服短裝、較舊警另有一種朝氣、且仍受老警官長之指導、故成績亦頗不惡、而易槍械爲木棍、尤能一變十七年中武裝戒備之煞氣、雖因生計蕭條、刦案多於往日、而街頭市面、宛然太平景象矣、

…金融…

灤都改北平金融生計之受影響、本在意中、銀行銀號爐房、相繼停閉、銀行向日多從大處落墨、慣做政府生意與國外及全國匯兌、而與當地之市面商業無甚直接關係、門面上輕易不放款、雖在「放款」牌、常掛於櫃台之最後方、似隱似現、聊備一格而已、款既多放於政府、故政局有變遷、銀行即受影響、而影響之大、則以去年灤都爲最、當初銀行老闆似爲府生意、因已分紅者分紅、獲利者獲利、所可歎者、將存戶之款、不問大小、作作億存軍閥、自肥身家之用、未免太不人道耳、銀號營業、純係舊式、約與往日票號兌井相仿、組織不全、帳據不備、簿記簡單、全恃老闆之信用交際、其營業則各有歷史上久慣往來之各行舖戶、故在市面無大變動之時、尚可維持、至現在之頹勢、當然爲遷都後市面百業蕭條之關係、惟因市面而牽動金融、因金融而更波及市面、相互關係而商業生計遂不堪設想矣、

…教育…

北都之政治中心雖已隤廢、而文化區之浪、尚有一時之高呼、大學區成立約一年、演過許多封鎖辦公處、撤毀招牌之活劇、及最近大學區取消、北人師大各復爲獨立之大、其餘諸大、則仍隸於所謂北平大學焉、乃又激起各校復大之風潮、按北平各校、本來多是專門、有一由專門而升大學者、則他專門援例而、於是大學多於專門、專門亦無時不想升大學、可云一半是經濟關係、以爲不升大學則經費不免向隅、一半是虛榮關係、他校改大而我校獨不得改大、面子上又未免落伍、平心而論、在專門中求學有學之名、而無如有以上兩種關係、而成、已不失爲專家高材、本不必慕大、當局方面對於如何而可以升大、如何可以謂之三科組織、缺少具體之解釋、於是不獲改大者、各存「要大大家大、要不大大家不大」之觀念、而全局遂時現不安之狀態矣、

陶向兩旅赴北江

◎中央軍二十四旅陶峙岳部九日抵省、即借二十二旅向超中部乘粵路車赴北江（香港九日下午九時電）

珠江號飛機赴桂

◎珠江號飛機八日赴肇慶、往桂偵察（香港九日電）

薛篤弼赴陝

◎薛篤弼九日由晉赴陝、與宋哲元協商、約一星期仍回晉（北平九日電）

楊兆泰赴京

◎楊兆泰九日晚由徐、赴京就內長職（徐州九日下午八時電）

王樹翰赴晉

◎張學良代表王樹翰、九日酉刻到平明日赴晉（北平九日下午九時電）

楊樹莊將返閩

◎楊樹莊定十二日由滬坐普安艦返閩、（福州九日下午五時電）

徐陳竄入德化 省電林旅馳剿

◎徐飛龍串同陳國輝殘部竄德化、德化失守、省府已電林壽國派隊馳剿、（福州九日下午五時電）

孫魁元赴大連 所部交金尊華代理

◎濟南八日電、第二旅孫魁元、（即孫殿英）隻身赴大連、所部交副旅長金尊華代理、金來濟謁陳調元、（南京九日中央社電）

河北剿匪司令裁撤 剿匪軍隊歸徐節制

◎閻錫山電徐永昌、即裁撤河北剿匪司令所有剿匪各部旅、歸徐節制、（北平九日下午七時電）

新一師變兵潰逃 編遣處派軍隊會剿

◎漢口八日電 軍界息 新編第一師原係岳維峻部、份子極複雜、曹萬順接任未久、即奉令調宜、未及切實訓練整理、此次在鄂西譁變、目的在搶刦發財 與政治上絕對不發生關係云（南京中央社）◎漢口九日電、新一師干傑俊部、於五日夜在宜昌譁變、一 槍聲隆隆、任意搶掠、宜昌徵收局闈亦遭刦、曹師長當登威勝軍艦、調集直轄部隊、以重砲壓迫、天明變兵則向當陽方面竄去、曹即登岸、會同海軍陸戰隊及公安局保衛團、回復地方秩序、編遣處已令陳誠羅霖彭啓彪調隊會勦、並令彭啓彪進駐宜昌、務於短期內肅清、（南京九日中央社電）

郭汝棟部準備出川

重慶八日電、郭松雲（汝棟）遵令移防荊宜、日內來渝、與劉湘面商交代下東防地後、即行出川、（南京九日中央社電）

李拯中抵粵

◎中央編遣區點驗組主任李拯中奉命來粵、七日抵省、（香港九日電）

海河公債抽籤

◎津海河公債、九日在銀公會抽中零五·三二·七五·八八·九六·共五籤、（北平九日電）

綁匪臨死尚兇

◎警備部九日鎗斃綁匪劉振明一名、押赴刑場時異常凶惡（北平九日電）

北平公債市況

◎九日公債市、九六開盤一九七五、收盤一九八七五、成交八十萬（北平九日下午七時電）

曹部駐武昌 少數部隊繳械

◎新編第一師駐武昌改方少數部隊、九日編遣處命第二師繳械、（漢口九日下午七時電）

軍隊屠殺民衆 …劉存厚部廖團…在萬源激成變後 近復率部恣意焚殺

重慶九月二十五日通信、川陝邊防軍劉存厚之三路司令鄭武、團長廖寰、前在萬源激成民變、叙經辦法、茲其近日焚殺情形分別誌次、(一)萬源二三兩區所屬之葉□壩、宋壩鐵□壩一處全部毀止、縱橫三十餘里、共焚民房一百五十餘家、計自初三日縱火至初五日始燒二日夜、(二)三區井溪壩所屬竹園壩及五□壩八民張暉堂 伯□等十三家之房屋、全被焚燬、(三)三區田壩所屬高坪人民干澤聰干澤明等五家房屋、於初六日悉數燬去、後坪李士培李士俊等十二八之房屋、於初二日全遭焚燬、以上係在萬源焚燬情形、(四)宣漢縣鐵□壩之驪子山王朝敬王發雲 十五家之房屋、於初四日焚燬、(五)宣漢縣鐵□壩副正干開軒、自民十二接任以來、於今七載、對於每次派款派捐、必濫加浮派、前後共吞款項不下三萬餘元、人民具控縣署、知 以敷衍耳目、罰銀千元、干開軒因之成恨、遂借此軍民衝突之際、妄認某某爲神匪、勾結令營、率兵三□、四出抄□、由馬蹄寨起、經菜子壩·王家山·黑漁口·羅家溝·千□壩·乾溪溝·中硐寨·三灣子·桐□坪·鹹子灣止、共計抄毀三百六十九家、銀錢雜物一掃而空、近日以來、廖寰率領部曲、對於以上行爲、仍復時有所聞、該地人民逃避、該軍即盤□於未燒完之[illegible]謀救死之法、現正急爲聯合、以謀澈底反抗云、（中央社）

鹿邑空前匪禍 王泰大肆燒殺 韓復渠親出剿匪

皖北干泰股匪猖獗異常、經騎兵張礪生師痛勦、當竄鹿邑西南、經韓復渠派隊兜勦、韓親於四日到淮□指揮堵截、雙方包圍、匪勢大挫、已潰散、向沈邱竄去、聞是役斃匪數百、韓七日返汴、留一旅協助張師追擊、（中央社徐州電）又訊、九月初突有大股土匪干太等萬餘人、越涉河北窟、佔踞淮陽之舊台、鹿邑之金剛、馬賊數十股、分出擄掠、殺人放火、煙焰數十里、晝夜不絕、鹿邑自奉令裁撤民團提槍後、無力抵禦、旬日之間焚燒數百村、攻破十餘寨、架去男女無數、至十五六日勢益蔓延、去城僅二十餘里、閤城震駭、分電中央及河南省主席呼救、派來騎兵團、只供防守、時賊騎已薄城下、因城中有備、遂退紮城東南張完集南豐集一帶、又連破數寨、燒殺尤慘、匪欲東入皖、因亳太防堵嚴密、無隙可乘、於二十六日復折而西、盤據胡岡店、城東諸寨、大肆淫掠燒殺、慘不忍聞、淮陽東□亦有軍隊堵禦、匪又不敢遠竄、現據紅十字會赴南方調查、業經報告者、殺男女老幼二萬餘人、架去男女肉票萬餘人、牛馬車輛無算、破寨二十餘、以丁村寨謝樓寨殺人爲最多、焚燒莊村一千六百有奇、通計鹿境被蹂躪面積東西約百里、南北七八十里、洵數百年未有之浩刦、尤可憐者、時値秋熟、已收者既被燒燬、未收者焦爛在地、麥子復不得播種、幸而生還、衣食住俱已灰燼、無家可歸、地方紳民 正擬呈請官廳指示救濟方法云、

龍泉擄去官民 一部已逃回

閩匪攻入龍泉、擄去官民六十餘人、經一四兩團派兵會勦後、已竄回閩邊、慶元龍泉景寧等縣、各集民兵持土槍、爲官軍聲援、聞已擒獲二十餘名、送縣槍決、被擄官民、已有十餘人脫險逃回、第九路治匪專員周定一、亦於慶元邊境被擄、現亦逃回、聞是項股匪已由浙邊竄往政和壽寧、浙省府已電閩省嚴密勦辦、

調節食糧委員會之組織

江蘇省調節食糧委員會組織辦法、經八日省府會議議決通過如左、(一)委員會委員名額定爲九人、以省政府委員三人、省黨部推舉一人、民財建農四廳各指定一人、省會商會[illegible]三、中、方推一人、主任委員[illegible]、(三)委員會設總務調查管理運輸四股、各股股長、委員兼任、股員由民財建農四廳中調員充、[illegible]必要時、酌用僱員、(五)委員會辦事細則另定之、(六)委員會秘書、定每月[illegible]千元、(七)各縣得設分會其章程及經費另定之

陶治接任

長淮水上公安局長

長淮水上公安局長蔡頤、原爲方振武所委任、[illegible]日[illegible]忽[illegible]所有槍械、由第十師收繳、第四十四師師長方鼎英、以該局無人負責、派第十師駐蚌留守處主任陳宗海暫行代理、以維水上公安、陳於五日接事、七日方氏又派第十師三十旅副旅長陶治接充、陶奉委後到局接任、該局槍械、頃已發還、

國慶紀念宣傳要點

㊀推翻滿清政府、建立中華民國、[illegible]

中國國民黨政綱

改良農村組織增進農人生活（對內政策第十條）

制定勞工法改良勞動者之生活狀況、保障勞工團體、扶助其發展（對內政策第十一條）

厲行教育普及以全力發展兒童本位教育之整理學制系統增高教育經費並保障其獨立（對內政策第十三條）

一切不平等條約如外人租借地領事裁判權外人管理關稅權以及外人在中國境內行使一切政治的權力足以侵害中國主權者皆當取消重訂雙方平等互尊主權之條約（對外政策第一條）

關於中央及地方之權限採均權主義（對內政策第一條）

中國國民黨上海特別市黨部宣傳部

荷蘭探險團在新疆 與惡劣氣候奮鬥五十七日

八日孟買電、荷蘭探險家維塞所指導之迦斯柯倫山探險團、與惡劣氣候奮鬥五十七日後、已於九月中旬安抵中國新疆省之蘇□□鎮、該團已將人未到過之山脈數處探圖、並發見施約克河及數大湖與之源、（路透社）

五强海軍會議 英請書發表

八日倫敦電、英國請法意日三國政府參加五強海軍會議之文、業已發表、內稱、英相麥克唐納爾與駐英美大使道威斯已締結以非戰公約爲起點之一種臨 非正式協定、而海軍同等之一種原則、已告成立、可於一九三六年十二月三十一日達到、英美於談話時、承認應考慮一九二二年華盛頓條約中所載之大戰艦補換程序、英美政府對於雙方所同意廢除潛艇之問題、承認非與其他海軍國會商、不能達到此問題之最後解決、文中又聲明英政府將以其對於大會所 討論各事件之意見、通知各被 國、並願接到被請國述其意見之文件、末又希望大會可製出一種本文、以便利國際聯盟軍縮籌備委員會之工作、（路透社）

九日東京電、[illegible]日本[illegible]席限制海軍備大會之[illegible]書、約[illegible]千字、[illegible]（路透社）

無錫 國貨展覽會開幕 今日起開放參觀

本邑國貨展覽會、九日上午舉行開幕典禮、到縣委十一倍·縣長孫祖基等、及各界代表一千餘人、該會十日起正式開放、各部開放時間、計工商部（縣商會）下午一時至八時、教育藝術陳列部（多壽樓）上午九時至十一時半、下午一時至八時、特種陳列部（民衆教育館）上午九時至十一時半、下午一時至五時、營業部游藝部（公園內）下午一時至九時、

朱一鳴訴派員調查

駐錫水上省公安隊第二區區長朱一鳴、因某案關係、由省政府會令免職、另委邑人毛木君來錫繼任、前日朱曾赴鎮謁見繆斌、昨日朱又晋謁繆、請予派員調查、電云、鎮江民政廳長繆鈞鑒、省委會決將一鳴免職、但職可免、而是非不可不明、乞迅派員調查以明眞相、而彰公道云云、

▲尚有要聞接第八版▼

古城返照記（二二三）（老漢）

時報版權 不准轉載

她見嫂子動氣才趕緊陪笑○蜜賽絲王忽發詩興要題詩一首：一宵雲雨止撫天、拚——這個字京朝派的伶人都念成「併」了——赴陽台了夙緣、深感重牛柳下惠、蜜絲十就接了一句、「此身好比卡良堅○」台下老章看了更覺好笑說：這不是御碑亭、乃是紅樓夢的蘆雪亭爭聯即景詩、很有點中國詞人西洋詩哲的本領○

孟華下場歇息、干有道回來了○妹子給他開門、問他嫂子爲何不來開門、她說嫂嫂冒雨侍病、把剛才的事情說了一遍○干有道聽說「又來了個年少書生、」亦是一聲一嘆呀！」而且尚一現書生他、他、他他 便怎麼 啊？」「你嫂嫂便怎麼樣啊？」密斯脫干有道的感情衝動比蜜絲十可又來得激烈了○誰知急驚風遇著漫郎中、密絲十偏不就說、卻來了一聲 哎呀、哥哥哇、」叫起板唱起來了、漫條細理的唱了幾句漫板之後 才把她[illegible]

來了、就要打將進去將她盤問、一個轉念鬧將起來不成臉面 於是想個辦法、假傳她娘家父母的病信、騙她回老家○一面喚出一個老蒼頭去雇車、一面就寫起休書來、且唱且寫、寫了了、喚出他的密賽絲、她倒也相信、急忙坐車而去○再下便是報錄的報告干有道中了進士、干進士不覺大樂、唱了幾句○這時老章忽忽若有所思○陸賈對他道：看 樣子、雖然前頭錯過主考 可是時間關係、下面是不會接演金榜樂了、老譚快出台了、你還在那裏想些甚麼？老章道：我想起兩個疑點○第一、干有道出門赴考、接著就是孟月華回家上墳、在娘 沒有過夜、就趕回婆家、因爲避雨到天明回家、接著干有道就考罷回來、接著就報告干有道得中進士、統共算起來不過一天半的工夫、趕考、作文 出場、出榜、就都弄妥當了嗎○ 第二、干有道沒人看門戶、陪伴小姑 所以孟月華才急於回婆[illegible]

爲何不來開門、可見家中始終只有兩個女性、何以到了雇車、就來了這 蒼頭 難道說這蒼頭是專管雇車、不管門戶、訂過合同的嗎？陸賈道：你 第一個懷疑、似是而非、所謂是、是你所計算的時間一些不錯、 老帶出榜」矢半的工夫是決不夠的○不過要按實在時間演來 這出戲可沒有完了○所以只可如此滲就著、把情節府文表明就是○在事實上雖然不合 在戲劇穿插上倒頗合於藝術的剪裁○這些地方萬不可看得太實在、否則戲劇無一可通○第二個懷疑 是很對的、這戲的一切情節、都因干家無人而起、「家中無人」乃是重要的一個節目、到了休妻一幕、忽然有個蒼頭、一呼使出 有飛將軍從天而降之勢、與理上是不對的○戲劇上不合眞情的地方雖多 然而只要不礙戲中脈絡、還說得過去、這蒼頭無端出現、把戲要素沖散了、所以我說你 第二個懷疑是對的○

年會操場舉行、預定自
天章紙廠、沿護塘街朝一白晝、
吳淞體育場八區黨部梁
市路、進十六間、轉東
本定二十六日開始、茲
大夏學生會
嚴禁小報反動言論

第十八次國慶紀念

南北市及租界上

新普育堂開紀念大會 更新舞台等五處舉行游藝 市黨部舉行全市演講競賽

今日上午九時、上海各界國慶紀念大會、在南市新普育堂舉行、午時由軍艦鳴砲、飛機將散發傳單、

講演競賽會計分五組、一大學組、二中學組、三小學組、四黨員組、五市民組、定今日下午一時在市黨部及上海中學初中部分別舉行、

大會游藝、決定南北市普育社少年宣講團中華職業學校半淞園更新舞台商整會等六處、除半淞園開放一天外、餘五處均有游藝助興、今日將一律表現、茲將各處遊藝節目分誌如下、

（甲）少年會講（一）智慧與社會（鐵竹）（二）靈學社（中華）（三）少年會講團、（琵琶獨奏）（四）南區小學（中華之光明）（五）亮明君（滑少和小孩）（六）鳳凰歌舞社（舞蹈）（七）少年宣講團、化裝演講（八）李維馨君、（魔術）（九）張斌君（樣將戲）（十）錦寶霞、張女士、（健身舞）（十一）李國斌、（健身舞蹈）（十二）少年宣講團、（化裝演講）（乙）中華職業學校（一）靈社（而司幹舞蹈術和小孩）（二）中華職業學校（三）精武學、（精武舞）（春醒）（神仙妹妹）（四）[illegible]體專、（舞蹈）（五）張韓舟君、（琵琶獨奏）（六）鳥社、（對歌）（七）務本女中、（雙十之夢）（八）林蔭幼稚園（葡萄仙子、玫瑰舞小[illegible]）（丙）更新舞台（一）良友社劉[illegible]、（英雄血）（二）買子鴨君（大力士）化歌舞社（歌舞）日月音樂社、（青蜂歌舞）（五）鄭家生李鴻生君、（戲箭）（六）李昌鑑君、（獨幕戲）（丁）新普育堂（一）武昌、（和安）（二）國樂、（崇正）（三）織舞、（南熏）（四）國技（竹德）（五）小孩閒花（翼興）（六）我愛小貓、（時化）（七）丙靈（敬業）（八）小孩閒花（西成）（九）花叫了、（敬業）（十）找朋友、（西成）（十一）中國的小兵隊、（敬業）（十二）死之藥（鐵竹）（十三）西樂、（唐記）（十四）京劇 唱、（唐記）（十五）蝴蝶舞（敬業）（十六）中華的光明、（南洋）（十七）快樂的小孩（明倫）（十八）下午、（梅溪）（十九）海之神（旦 ）（二十）舞蹈（唐記）（二十一）梅蝶漢、（晨暉）（二十二）新中華、（崇正）（二十三）蝴蝶舞、（中道）（二十四）雙十夢（務本）（二十五）老僕的流血、（敬業）（二十六）龍虎門、（尚文）（二十七）三蝴蝶（尚文）（戊）（略）

長龍盤旋 高蹺搖搖擺擺 火車開到馬路上

▲昨晚南北市看燈熱鬧

昨晚起、南市由黨部西門口・小東門・北站・寶山路口・務本會等處、均紮松柏綵牌樓、上綴「慶祝國慶」紀念雙十等大字及五色小電燈、中央並懸總理遺像、入夜電光飛耀、煞是可觀、南市及閘北均提燈游行隊、均特製龍燈 不下十餘條、行々轉角熱鬧處 則蟠然翔舞、閘北遊行隊中之自由車龍燈尤覺新奇、西路特別黨部及兩路工整會、以最大運貨汽車裝爲火車、列入遊行隊中、南市則有以汽車飾成巡船一艘、頗覺新穎、

縣屬各界 上午慶祝 晚間提燈會 五區游藝會

上海縣國慶紀念籌備委員會、除通告全縣各界於今日一律休業一天、並懸掛黨國旗外、上午九時召集全縣民衆舉行慶祝典禮、下午七時起舉行提燈大會、關於游藝方面者、則舉行游藝大會、關于宣傳方面、除分送國慶特刊傳單、書黨國旗外、並組織演講隊分赴各區演講、惟以縣區交通不便、故由該會議決分五區舉行、計第一區閔行、第二區三林、第三區顓北、第四區曹塘、第五區馬橋、縣屬各機關均派專員前往參加、並由當地各區黨部會同區公所商會等積極籌備、現聞該行方面已于昨日（九日）起並開演京劇三晝夜、晚間由鄉村師範、鄉村中學、中心小學孤兒院等表演各種游藝、各商號均懸燈結綵 並組織浦合商場 提倡國貨、浦日頗見擁擠、其餘顓北各區于今日起亦公演京劇一日、三林馬橋等區亦均表演游藝 並開放焰火、而縣黨部及縣政府門口則均高紮綵牌樓、

浦東各界亦興高 游藝・提燈・

浦東各界、今日上午九時、在爛泥渡冰廠田舉行升旗禮、參加者有軍警團體機關・各民衆團體・各學校學生、遊藝大會係假座青年會操場舉行、預定自上午九時起、至下午六時至、表演之節目、及參加之團體錄下、（崑曲）震修小學、（歌舞）陳氏小學、（兒童演說）英美工人子弟學校、（演表歌）競存女校（國術）震修小學、（落花流水）競存女校、（跳舞）英美工人子弟學校（國樂）英美工會、（趣劇）震修小學、（八段錦）祥生工人子弟學校、（船夫曲）競存女校、（魔術）祥生工會、（雙簧）競存女校、（滑稽雙簧）英美工會、（滑稽獨幕劇）寧波公學、（戲迷戲）青年會、

又提燈會於今晚舉行、其游行路由如下、下午六時、參加之團體全集、冰廠田向南出發、走獎昌火柴廠、過三區一分所、向東走楊家渡大街、經過震修小學、折北走沈家弄、過橋朝東、至沈家弄中路、轉北走莊家宅橋、再北直走至吳家廳、折西至天章紙廠、沿護塘街朝南、過三萬昌、至爛泥渡大街、走陸家渡、折回冰廠田散隊、

曹家渡鎮 昨晚看提燈

滬西曹家渡鎮各團體、昨晚先行舉行提燈大會、下午五時半起、由各團體列隊紛紛往白利南路中華工業場集合、共計有五千餘人之多、六時餘整隊出發游行、首爲黨國大旗 軍樂隊、三區黨部黨員、次即各區分部黨員、均手持各種標語燈彩 再次爲各學校學生、商聯會、各工會、保衛團員、救火會駕一救火車、遍紮五彩松柏、綴以電燈、後殿以警察軍隊、由工業場出發、經過五角場曹家渡鎮、極司非而路梵皇渡、過洋橋、至周家橋折東經白利南路一直回五角場而散、沿途觀者、人山人海、全鎮各商店門首、亦均懸掛各式燈彩 照耀如同白晝、

江灣提燈 並舉行 紀念碑 落成典禮

江灣各界于本日上午九時在虬江小學前坪舉行紀念大會、計已報到者三十餘團體、下午六時、各團體在勞大前坪集合、六時半舉行總理紀念碑落成典禮、七時各界提燈遊行、其隊伍次序㈠軍樂隊、㈡七區黨部及區分部、㈢國慶紀念籌備會、㈣保衛團、㈤各小學校、㈥音樂隊、㈦工會、㈧農協婦協、㈨商協、㈩大學校、⑪中學校、⑫無團體組織之民衆、⑬公安局、

吳淞鎮上 上午慶祝禮 下午有游藝 晚間提燈會

吳淞體育場八區黨部渠溪救火會等、均搭有極大之電燈彩排樓、各商號亦懸燈結彩、昨晚七時在泰興路公共體育場開映電影、准今日（十日）上午九時舉行慶祝典禮、下午一時表演各項遊藝、七時提燈、各界仍齊集體育場出發、茲將出發路由及次序錄下、過賢良路、進東昇路、經文昌路、走淞興路、朝西進裕通路、走萱市路、進十六間、轉東淞興路、轉南南昌路、經洪源路、走桂枝路、轉南往外馬路散會、（提燈次序）總指揮、軍樂隊、獨立第一團、八區黨部暨區分部、各小學校、吳淞中學、水產學校、中國公學、同濟大學、中央大學、保衛團、各商業團體、各工會、農民協會、各區救火會、水警第四區、公安第七區、

燈彩寫眞

要路口多建有柏彩牌樓 上懸中山先生像 晚間大電燈

交涉公署今日邀集中外機關要人行慶祝禮 門口亦紮牌樓

燈之一種 國旗上有雙十字樣

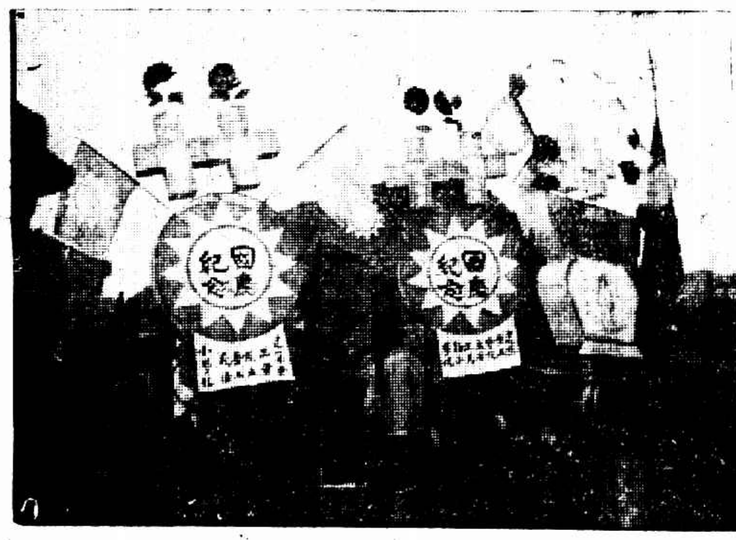

一座電燈牌樓 晚上最是觸目

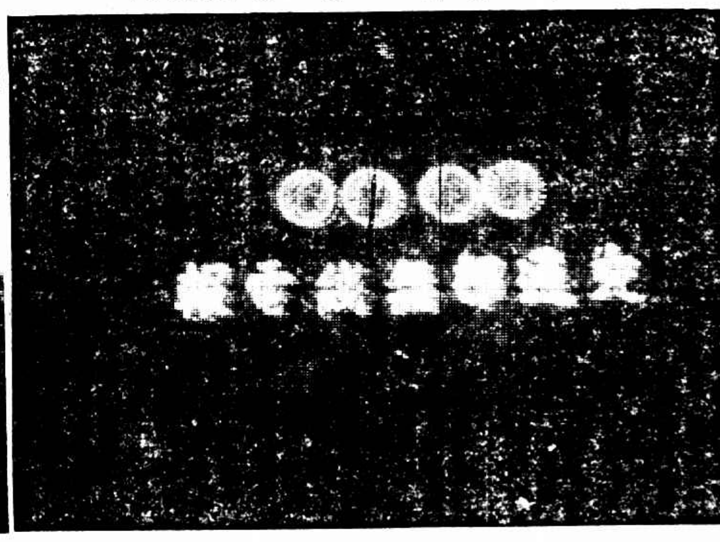

化裝者踏自由車緩緩而行 狀極滑稽

閘北保衛團團員等之高蹺 遠遠望之幾與樓齊

足球今日截止報名

中華足球聯合會、自開始徵募新會員以來、先後到協進會報名者、已有十六七隊、足球興趣可稱濃厚、今日爲報名截止之期、有志加入者希從速向該會報名、

女子排球 已加入者六隊

市一公共體育場、籌組之女子排球競賽會、前以參加球賽、爲數不多、展延報名日期、茲悉繼續加入者、有中國女體育、務本女中學兩隊、合前有洋女英專、兩江女體育、民立女中、上海中學等、適成六隊、稍遲數日、即將排定秩序、開始比賽、

蘇州女排球 下月初舉行

蘇州女子體育會昨開第二次會議、因正會長楊實瑜辭職、改推東吳許民輝爲會長、排球比賽本定二十六日開始、茲改期十一月一二兩日在公共體育場舉行、

復旦排球隊 將遠征日本

復旦大學排球隊、得日本排球聯合會來函歡迎、復旦當局、已函請神戶商科大學代爲接洽一切、俟有確實答復、即下動員令 約在本月底

大夏學生會 選出新委員

大夏大學學生會每半年改選一次、前日（七日）該會開第[illegible]次代表大會、舉行改選、結果執行委員當選者王[illegible]民・宋[illegible]・陳[illegible]發・吳[illegible]・楊[illegible]炎・[illegible]星南・劉志檣・張道仁・謝立朝・謝瑞・陳書俠・吳偉南・陳[illegible]・鄭濱・王[illegible]壯飛・劉淑[illegible]・王則[illegible]・唐師銘・韓克[illegible]・等十九人、監察委員當選者 吳英[illegible]・周貫南・章兆明・[illegible]昭沅・趙[illegible]・等五人、

請看今日之網球 究竟誰强誰弱

星洲健將約戰西國英雄

奪得星洲埠際網球錦標之邱飛海與林重蘇二人、將於今日下午二時、約西國翹楚史密司與特克、作友誼比賽於中華網球場、查邱林實力、果然凶猛、疵點全無、但史・特二氏、亦屬個中健者、今日四雄午遇、必有一番精美之表演、而爲雙十佳節之點綴也、聞門票售一元及六角兩種、六角坐由康悌路出入、看台位於場之南部、視線適中、其地位反較特坐爲佳、一元坐由馬浪路出入、新聞記者及優待券亦可從此口進出、其單打兩組秩序如下、

㈠邱飛海對史密司
㈡林重蘇對特克

林寶華 十二日同來

林寶華昨有來電、十三日到滬、或可與邱飛海比賽、

嚴禁小報反動言論

司令部等派人四出檢查

市公安局昨奉淞滬警備司令部發下布告云、照得滬上各報、自經組織新聞檢查處實行檢查後、仍有一二小報不遵齊送查、或變更名稱、刊登反動言論、希圖煽惑人心、助長亂萌、實屬可惡已極、茲爲杜絕姦宄亂以維治安起見、業經責成公安局憲兵營偵查隊等於街市火車站等處出賣各小報、每日須加檢查、如有揭載反動言論及造布謠言之報、即予扣留、並將販賣之人拘送公安局處罰、除分令外、合亟布告仰爾販報人等一體遵照、

今日汽車遊行

國貨廠家從事大宣傳

今日雙十節、爲國貨運動會之化工業宣傳日、明日爲飲食品業宣傳日、分別敦請專家演講、並發行化工及飲食品專刊、今日該會遊藝仍在南市普益習藝所舉行、其節目如次、㈠林琀幼稚園歌舞、㈡張治兒易方朔滑稽戲、㈢精勤女學歌舞、㈣陸嘯梧滑稽唱春、㈤吳玉奎蓮姑娘雙簧、㈥惠群女校歌舞、㈦張慧沖魔術、今日該會聯合各廠商汽車遊行、參加車數約計五十輛以上、車上均綴以新穎之宣傳文字及圖畫 上午八時在陸家浜集合、由南而北、路線已誌昨報、

上海縣派募庫券

每業二百元起至二千元

上海縣勸募編遣公債分會 以開會勸募編遣庫券、不如分攤派認、且第一次繳款期已過、第二三期繳款轉瞬將屆、緣此日前特令閔行商會開具各業領袖名單、視各業生意之大小、定派募庫券之多寡、昨日該會已將派募庫券數目分配定當、並分別致函各商領袖竭力進行、俾便如期繳解、茲

脫離母子關係

劣子[illegible]學業不成專與下流爲伍屢戒不悛忽於日前竊逃去不知下落如彼在外有借々等情一概與本無涉特此聲明脫離母子關係 母蔣[illegible]氏啓

青年會代表 集滬上待發

青年會第十一屆全國大會、本月在杭州之江舉行、日下東三省及華南代表均已齊集、華中及華北等處代表適日亦陸續報到、大會籌備處定於今日上午開會慶祝國慶、並於下午開茶話會、歡迎各省代表、今日除一部分代表、先行赴杭參與西湖博覽會閉幕禮外、其餘大多數代表、均於明晨九時搭專車自北站出發、

鏡木工會改選

鏡木工會前日選出第二屆執行委員、國定忠孫來順吳金棠張玉如舒美生楊銀才張學貴七人、候補委李德才李鶴云丁福三三人、當即宣誓就職、

上海新圖

工部局出售

工部局新製上海地圖、現已印成、該圖包括公共租界及法租界全部、圖內縮尺規定每四寸計一英里、現由該局捐務處經售、其價值如下、未着色及未裝訂者每份五元、已着色而未裝訂者每份七元、已着色及已裝訂者每份九元、

今晨…… 肇周路警訊 火避棺材

今晨二點半、唐家灣小菜場附近華界肇周路仁義坊北四百六十七號榮大柴爿店內突然起火、延燒內鄰、南至四百七十一號止、爲沈記踏車行、協昇樓茶肆、並專製雷鍍首飾等之仁德廠過街樓、此弄內即係房東所住、北鄰則延燒四百六十五號舊貨店及四百六十三號胡永興棺材店、幸救火員竭力灌救、該店樓下未燬、多數棺木得以保全、火至三時一刻始告熄滅、

滬南救火會 昨日給獎

滬南區救火聯合會、昨日給獎、各區會員到者約一百餘人、計得銀杯獎者十一人、東區楊振民高秉新朱奎鑫、南區王梅影、西區夏國樑與桂生華念祖周桂棠朱子康、北區黃振昌姚鼎華、計一等獎狀劉仰明等五人、二等獎狀孫和生等六人、三等獎狀邢錦帆等五人、

發傳單被拘

昨晚七時許、有反動份子多人在北火車站界路分散各色傳單、經探捕拘獲一人、昨晚八時半、有一形似學生之青年、在閘北寶通路地方散發國家主義青年團及打倒國民黨之傳單、被閘警拘獲、連同傳單四十五張一併帶入五區公安局、訊據供名劉伯岐、四川人、住愛文義路一三五〇一號

光藝照相館 今日起半價

靜安寺路光藝照相館、攝半身像（Portrait）著名、所用材料、俱屬上等之貨、製作上絲毫不苟、人工特爲繁重、因此定價不免有所昂之嫌、今年重陽節、爲該館三週紀念日、開循舊例、舉行半價、惟該館鑒於往年人多擁擠、顧客有向隅之憾、今年自重陽前一日起、半價五天、星期日照常營業、五天中、往該館攝影者添印放大者、均照定價對折計算、第一日適逢雙十節、並不休息、

同行嫉妒 屠夫心毒！

唆使殺人未果

小世界中相聚議決 陳金海一命二百元

□徘徊窺探　殺猪作主江陰人徐金潮、上月十八日晚上、手持實彈手槍一支、在法租界黃河路格洛克路地方徘徊窺探、希圖暗殺同業之陳金海、適被法捕房特別機關探目金九林副探目王如松包探張道榮等瞥見、以徐形跡可疑、當即上前搜查、抄出手槍、帶入捕房、據供、實由劉金培王五寶郁和寶陳汝明等唆使民人暗殺陳金海等語、當經捕頭諭令將徐收押、

□唆使之人　一面立飭該探等前往將王郁陳三人拘獲、惟劉已聞風逃逸、昨日傳同陳金海將被告等解送法公堂、陳金海由巴和律師代表聲稱、被告等已經在捕房承認、應請堂上依法重懲、被告王五寶郁和寶同延姚肇第律師代辯稱、敝律師對此案手續尚未完備、請求展期訊核、原告律師起立反對、聲稱此案已經捕房詳細查詢明白、毋庸改期云云、

□各人供詞　中西官向被告王五寶訊問、據供江陰人、向在敏體呢蔭路殺牛公司爲殺猪工人、近來自己開店、八月間有同業之劉金培向吾說、吾們的生意均被陳金海一人搶完了、將其殺害、方可安業、當時民人表示同意、約定次日在小世界商議、至翌日民人至小世界、見有劉金培郁和寶徐金潮等及不相識之人共有八名、在場會議、議決由徐金潮担任前往暗殺原告、言明以二百元爲酬勞、先付洋五十元、事成後再付一百五十元、旋於十六日由劉金培在民人家中交給徐金潮手槍一支、嗣後徐即被捕、爲時未久、民人亦被探拘案是實、郁和寶供、江陰人、向在北成都路一千〇二十一號開設猪作、於八月間在華界遇見劉金培、伊說生意被陳金海搶完了、即約同民人至小世界商量謀殺陳金海之事、餘詞與王供相同、徐金潮供、向在南市薛家浜開殺猪作、八月間由劉金培王五寶來約民人至小世界商量殺害陳金海之事、後由劉金培在王五寶家內交吾手槍一支、後民人即在黃河路格洛克路寧福里門口等候陳金海不遇、不料反被包探查見、將吾拘案是實、陳汝明供、民人亦爲殺猪作生意、前與徐金潮爲因細故口角、伊即懷恨、以致誣攀、民人對於謀殺原告之事、實未預謀、不知其詳、求請明察、訊至此、即由書記員將捕房呈案被告口供單逐一朗讀一遍、訊之被告、均各俯首承認不諱、遂諭被告等還押、聽候改期再訊、

肇嘉路火燒 四孩不見

梵王渡灼傷之人不救

昨日下午三時、城內肇嘉路盤香弄一號永茂豐爆竹店失愼、延燒二號朱金山及沿街二九一號民生鞋店、二八九號朱興記皮鞋作、經救火車趕到救熄、聞朱金山家有男女小孩四口、均未見逃出、

滬西梵王渡草棚失愼、灼傷江北人陸貴恩、當送海格路紅十字會醫院醫治、無如火毒攻心、醫治無效、於昨身死、

車夫不捨衣物 尾隨盜後被殺

滬西梵王渡浜北草屋內居民毛全川、四十七歲、南通人、爲推小車生意、前晚竟有盜匪數人光顧其家、僅刦得衣服棉被、共計不過二十元之譜、盜匪出門時、毛即跟隨於後、爲盜察覺、即開槍轟擊、彈中肚腹、立時倒地、迨六區警署派警到來、匪已去遠、乃將傷者送醫院、醫治無效身死、

楊二毛案

要犯昨拘獲

▲馮殿鰲一名

滬杭鐵路南車站探車頭目楊榮寶之次子二毛、被人暗殺、移屍至張家宅小河浜、後由鎭江公安局緝獲同謀之要犯李大紅盧殿加徐殿階三人、供出有南車站裏脚夫周士蘭及上海高郎橋某紗廠工人馮殿鰲（即文殿鰲）等各犯、經市公安局二區派出所將周士蘭緝獲、解送地方法院、押候集訊、玆悉昨日由地方法院派員會同該管捕房探員往高郎橋紗廠內續將要犯馮殿鰲拘獲、帶往捕房暫押、候明日申解臨時法院引渡歸案訊辦、聞該犯在廠已請假、幸早日往捕、否則已被脫逃、

綁匪吳阿弟 慣於化名

松江犯案 帶回訊辦

松江華莊鄉民孫萍雲、於本年五月十四號被匪綁去、嗣經江蘇水上公安局拘獲是案匪犯王木牛等數名、並供出同黨吳阿弟（又名小闊弟）避匿公共租界、當由偵探丁松林裴金舟於前日攜文來滬、經過北海路人壽里口、與吳相遇、遂將其拘獲、交由臨時法院[illegible]、而吳即改名[illegible]、當經臨時法院[illegible]、據捕房律師稱、本案被告並非租界居民、提一層、捕房並不反對、惟據偵探丁松林稱、本案被告係由已獲之匪犯牛供出、而彼實名吳阿弟、但其向時常化名、故名字頗多、要求移提、以便偵查嚴內票匪所、推事核[illegible]、裏諭被告候解松[illegible]來提帶回歸案訊辦、

鎗決兩綁匪

八個擄人勒贖之所爲

警備司令部七日鎗決綁匪二名、佈告如下、爲佈告事、案據淞滬保衛團辦事處主任李顯謨呈轉大場第二十四支團破獲孔令山等綁票一案到部、業經訊明、除左德勝宣告無罪外、該孔令山章雲鵬二名、八個擄人勒贖之所、依照懲治綁匪條例第一條第二條之規定、各判處死刑、合併執行一個死刑、除提該犯孔令山章雲鵬二名驗明正身、綁赴刑場、執行鎗決外、合行布告、俾衆週知、計佈決人犯孔令山、二十九歲、安徽合肥人、章雲鵬、二十七歲、安徽人、

綁匪的老師

徐輔蓀案主犯

毛阿祥捕獲解訊

旁聽席上認出線頭

靜安寺捕房中西探員前緝獲綁票匪犯陳金發男女二十餘名口、供出犯有綁盜鉅案十數起、解由臨時法院迭次開庭研訊、該案已將終結、玆悉陳金發、在捕房內又供出住居虹口吳淞路猛將堂之甬人毛阿祥（即毛昌祥）對於去年一月四號南京路八十三號同豐永金子號經理徐輔蓀被綁一案、毛係主使犯等情、遂於前晚特派華探長謝水泉探目曹阿山邵景範郎錦堂包探趙榮生西探長葛勒勃密往會同法捕房探員在愛多亞路愛多旅館四十四號房間內、將毛阿祥拘獲、抄出手鎗一支、子彈五粒、以及手槍執照一紙、一併提回捕房收押、昨晨解送臨時法院、由羅人驥推事升座研訊、首由中西探員投稟拘獲情形、要求延期與陳金發併案訊理、遂將槍彈呈案、繼據陳金發供稱、被告毛阿祥係我先生（即老頭子）、某日毛至我家、謂金子號經理徐輔蓀頗爲富有、着往綁架、我乃糾合同黨五人（該五人中祗有一充當九百另七號巡捕者就逮、餘四人在逃）同往、將徐架去、事後由徐家屬以一萬數千元贖出、我給毛洋二千五百元云云、詰之毛阿祥供、家住吳淞路一千〇〇三號、在崑山路一千三百另九號開設錦明泰紅木作、與陳金發並不相識、我亦無徒弟、對於綁票案更不知悉、實被誣攀、並延兩律師到庭代辯、請求交保、其時適有毛之友人章春寶、亦在旁聽席觀審、被陳金發所見、即密告中西探、謂章與另一綁案有關、中西探乃當庭將章逮捕、在章身畔搜出手槍一支、子彈五粒、及法租界捕房發給之手鎗執照一紙、着令站入被告地位、由羅推事向陳金發詰問、據供章春寶對於綁架愚園路申新紗廠經理榮某一案有關、彼係線頭、與在逃之炳根同至我家、報告該廠經理榮某其開有紗廠數家、囑往綁架云云、質之章供、在霞飛路福昌里四號開設百靈煙草公司、又北京路開設同春五金店、與毛阿祥係多年至友、昨晚毛妻至我家內、謂毛被捕、不知何事、故我於今晨到庭旁聽、與陳金發並不相識、並延范剛律師出庭辯護、經羅推事核供、諭被告毛阿祥章春寶均還押、候改期本月二十二號併案解究、

黃澄滄侵占案

私訴部份和解

諭交三百元保

黃慧如之兄黃澄滄、被控侵占華孚公司款案、昨晨續訊、即由黃之律師聲稱保賬起稱、本案和解手續尚未完備、仍請求延期、並准被告免予交保、具結□外、推事核稱、以私訴部份原告既已允許和解、故諭免保出外、但公訴部份仍不能解脫、諭交三百元保出外再訊、

不識字的苦

拾反動傳單 被崗警拘去

鎭江人潘阿山、於昨日上午手持反動宣傳品一束、約七八張、行經浦東其昌棧附近、爲崗警查獲、拘解公安局第三區、訊據供稱、年五十二、住十八間、業賣牛肉、此項宣傳品、係在鐵廠後面地上拾獲、以備包牛肉之用、實不知是反動傳單等情、判於午後押解總局發落、

形形色色

學徒慘死　閘北中山路共和新路口、中華織物機器製造廠學徒楊如正、十二歲、前日下午三時許、被機器皮帶軋住左臂、一時不得脫去、致將臂輪軋成兩斷、後送□民路普善醫院療治、將左臂齊肩截去、因受傷過重、醫治無效、延至晚間十二時許斃命、

控告香火　閘北太陽廟普濟路關帝廟住持融培、昨投四區公安局控香火沛高、持鎗恐嚇刦洋、首據融培供稱、二日前被告身藏手鎗、逕入我房、禁我聲張、當被刦去洋四十元、角子四十餘角、被告事前曾向我借洋未遂、懷恨在胸、故來特報復云云、詰之沛高供、我並未向[illegible]恐嚇、亦未搶刦、實係挾嫌誣告、當以案關盜刦、着一併解局訊辦、

酒店聚賭　市公安局袁局長因據人密報、謂浦東陸家宅蘧塘街合興酒店、有反動份子張福林、曹元昌、陶壽孝等、在內組織機關、昨晨[illegible]時、特委曹督察員處浦、會同第三區張區長、警察大隊第四中隊朱隊長、各率武裝長警、按址前往查抄、卒則僅見一羣形似小工者、在內聚賭紙牌、遍搜並無反動證物、遂將曹福順、韓朝三、曹小林、尹小順、陸瑞恩、方通生、郁印坤、張小洲、曹妙昌、及婦人楊曹氏等十名口、均係通州人、連同紙牌併解三區、經區長訊核之下、內中並無張福林、曹元昌、陶壽孝其人、判將一干人證於昨午押解總局發落、

兩車互撞　昨日正午十二時許、法商電車公司往[illegible]十六舖電車[illegible]電車、由[illegible]西新橋售口、適有滬[illegible]加非色汽車駛過、不及避讓、互撞一下、兩車均損、汽車中之女客某受傷、經由巡捕到來抄錄號碼、報告捕房核辦、

囚犯之妾

大錯鑄成 去玷無計

方期相夫贖罪 詎竟淪爲匪婦

少婦陸阿妹訴請離異

浙江平湖少婦陸阿妹、現年二十三歲、於十七歲時嫁與家居陸家渡傅家沙地方之上海人傅阿毛爲室、越一載餘、始悉傅早有髮妻、奈木已成舟、且翌年即生一女、惟有將錯就錯、自怨自艾、今春傅阿毛糾同張金林等在眞茹鎭地方搶刦何三棠身畔所收之會洋二百〇二元、案發、由警探將傅等拘解司令部訊明、判決傅阿毛監禁五年、發送漕河涇第二監獄執行、迄已半載、緣傅曾在新閘橋開設鹽店、自入獄後、該店即歸陸阿妹管理、玆陸阿妹將店出盤之後、延請律師具狀地方法院、不願作妾、要求與傅阿毛脫離關係、其詞略謂前於民國十二年間、爲被告謊言騙娶爲妻、迨一年後始知其家確有大婦、時原告已育一嬰、大錯鑄成、去玷無計、徒嗟命薄、隱妾甘居、方期相夫克家、贖我罪孽、詎意嫁人不淑、淪爲匪婦、中心慘痛、莫可言宣、被告自騙原告作妾之後、劣性不改、竟犯盜案、奉判徒刑五年、以致原告債台高築、生活爲難、而阿翁阿叔尤復不加憐恤、頻施壓迫、不堪其苦、顧原告青春正好、忽賦離鸞、淒涼五夜、輾轉孤衾、一生幸福、爲之斷送殆盡、慘無人道、孰有過於此者、似此萬難環境、即爲夫妻離異、已具有正大理由、況原告與被告爲家長與妾之關係、所生之女、因年齡幼稚、請求判令暫歸原告扶養、俟其成年、仍由被告領回擇配云云、

昨日上午十時由楊克謙推事開庭審理、並飭吏往第二監獄將傅阿毛提案、（釘有脚鐐）先據原告陸阿妹供訴前情、並稱、現在新閘橋南首一一〇號、質之被告傅阿毛供、年三十五歲、本地人、開設鹽店生理、問、阿妹是否爲妾、答、是的、係民國十二年二月十九娶的、問、你家中還有何人、答、父母及祖父母均全、前因我之髮妻跌傷手腕、店中乏人照顧、所以娶他爲妾、帮同料理店務、問、他要與你脫離關係、你如何意思、答、我是不願的、我雖則吃官司、家中尙有人養他、由我父母供養他外、每月還貼他七元另用、至於妾的一層、他早已知道、問官云、現在國民政府規定、假如妾願意跟你、則不生問題、設或不願、則官廳不予保護、答、我待他很好、原告攙言曰、你說你父待我好、你可知你父你叔等將我白眼相看、並不理睬、問官云、你有强盜行爲是實在的、答、我被他人所害、司令部辦我五年、我不服、現擬上訴、官云、你禁押已有半載、尙思上訴耶、你究竟願離否、答、我所開之鹽店營業足敷他生活、原告攙言云、因欠房租六個月、所以將店出盤、其房屋轉租與他人、所有租金、亦由被告之父收取、問官遂諭開始辯論一過、認爲辯論終結、定於十一日上午宣判、遂退庭、被告傅阿毛仍送第二監獄收禁

愛情與金錢

淸貧度日 …頗能和好

一日富裕 …虐待拋棄

離婚據絕對否認

廣東婦人洗梁氏、延律師在臨時法院狀訴其夫洗成福拋棄不顧、請求同居、並請斷給相當贍養費等情、昨日午後由高君湘推事升坐第十一民庭傳審、先由原告洗梁氏投稱、民國十二年憑媒嫁與被告爲室、初頗和好、淸貧度日、於去年五月間、被告之叔父逝世、得有數十萬財產後、即將我虐待拋棄不顧、致我歸寧母家、現請求斷給按月三百元贍養費云云、繼據被告洗成福供稱、與原告確爲夫婦、惟於去年二月間、因發生意見、故于去年二月間雙方至梁興業律師事務所同意立據離婚、當時原告要求給伊洋一百元、然被告願給一百五十元、簽字後、即行分離等詞、隨將該離婚據呈察、經高推事得供、復向原告詰問之下、對於該離婚據絕端否認、遂諭兩造退候飭傳證人到案再訊、

控告重婚案和解

津貼贍養費二百元

甬門婦人錢秀之、年廿九歲、住徐家匯、嫁與同鄉人沈錦郎爲室、成婚迄今已届七載、沈錦郎今年二月十一又與浦東楊家渡吳家[illegible]後面沈家宅孫景升之女全妹結婚、即置錢秀之家用於不顧、玆由錢秀之查悉乃夫在外重婚、遂延律師向地方法院提起離婚之訴、要求扶養金、並請治其重婚罪、而被告沈錦郎亦延律師爲提出抗辯、略謂已與錢秀之脫離夫妻關係、立有離婚據爲憑、已付給過生活費三百元等語、曾奉法院開庭未結、昨日又奉趙推事傳訊一過、經之和解、結果由被告津貼原告贍養費二百元了結

小花園

天氣報告、昨日天晴、最高溫度百七七・一、最低溫五一・四、預測今日天晴而涼、有東北北風、氣候在常度下降、

▲日日新聞社上海社　以原有山東路房屋、不敷應用、特賃定多亞路廣西路口一七八號、爲新社址、今日遷移、

▲工商部長孔祥熙氏以西湖博覽會今日閉幕、今晨七時乘特快車赴會、

▲陸軍第八師政治部主任陳羽侯、督皆十大阪輪公司之松山丸、於昨日下午二時由滬赴[illegible]

今日江灣賽馬

預測

▲第一次（兩哩）跳浜賽　（一）紐卻立的Neutrality　（二）慢來米馬立司Merry Memories　（三）品克大蒙Pink Diamond

▲第二次（半哩）笳力賽　（一）格來掛雷恩夫Great Triumph　（二）金內King Bee　（三）惠宗衣扶Wedding Eve

▲第三次（一哩四分之一）老馬賽　（一）地卻茀爾The Chalty Bird　（二）否司文丘First Venture　（三）亞而反勳Old Fashion

▲第四次（半哩）笳路賽　拿勃而拉夫Noble Life　（二）大宮Tien Koong　（三）司比特夫脫Speedifoot

▲第五次（一哩四分之一）老馬賽　（一）別隨Busy Bee　（二）殺令司華而白色根Prince Walbert II　（三）亞而勿林Old Friend

▲第六次（七法郎）搖會馬拍賣賽　（一）色白克拉司Sub Class　（二）地考爾The Coy Bird　（三）賀司得哈利Master Harry

▲第七次（九法郎）當年馬賽　（一）天老爾子Tion Law Motze　（二）淩來朝脫Merry Thoughts　（三）果特紐司Good News

▲第八次（一哩）會馬平力賽　（一）勿拉督好司Flying Horse　（二）英脫□的夫Interruptive　（三）康門司門Common Cement

▲第九次（一哩四分之一）搖會馬賽　（一）和倫康本納Grand Company　（二）火具泡具Hodge Podge　（三）派蓋雪司Pegasus

▲第十次（一哩半）試練賽　（一）生拉司Sunrise　（二）脫雷特麥克Trade Mark　（三）說司 Three One

體育場上

競技運動會

田徑賽一百四十一人加入 又有籃球 排球 網球 國術

盛傳已久之市一公共體育場競技運動大會、准於本日舉行、除田徑賽外、球類中之足球裁判由何春輝任之、排球裁判由譚天沛任之、籃球裁判由雛振翼許學書任之、單人網球裁判由江天鵬張克明任之、雙人網球裁判由唐仲光任之、開會奏樂請貧兒院學生任之、維持會場秩序請金榮公學童子軍任之、入場參觀、不用門票、凡加入小足球競賽會之球隊、及加入網球競賽會之會員、一律參預開會攝影、以表歡忱、田徑賽運動員名單及球類國術表演程序如下、

□田徑賽員名單

號次	姓名	項目		
一	羅正才	八百米	一千五百米	
二	朱志貴	二百米	四百米	
三	丁芸生	百米	二百米	
四	王福鑾	四百米	八百米	一千五百米
五	趙慶[illegible]	八百米	低欄	跳遠
六	吳耕馥	四百米	八百米	一千五百米
七	徐殿如	百米	二百米	八百米
八	竇良	四百米	八百米	撐竿跳
九	包起鳳	八百米	一千五百米	
十	吳良棟	四百米	一千五百米	跳高
一一	王同甫	八百米		
一二	周鐵選	八百米	一千五百米	
一三	劉[illegible]楨	四百米		
一四	吳恭共	八百米	一千五百米	
一五	顧鳳根	八百米	一千五百米	
一六	徐國士	八百米	一千五百米	
一七	馬子傑	四百米		
一八	陳蓮生	百米	二百米	
一九	陳林生	一千五百米		
二〇	陳靜	百米	二百米	低欄
二一	張景賢	百米	二百米	跳遠
二二	萬筱章	鉛球		
二三	秦笑予	低欄	八百米	
二四	蔣塵	低欄	八百米	跳高
二五	方師欽	八百米		
二六	張桂祥	八百米	一千五百米	跳遠
二七	朱榮生	百米	跳遠	
二八	朱鴻	百米	二百米	跳遠
二九	于世民	一千五百米		
三〇	方恩毅	百米	跳遠	撐竿跳
三一	王守道	低欄		
三二	高賢華	跳高	鉛球	撐竿跳
三三	曹兆康	跳高	跳遠	撐竿跳
三四	夏光宇	百米	低欄	跳遠
三五	薛文奎	鉛球	撐竿跳	
三六	丁兆成	四百米	八百米	一千五百米
三七	張友仁	二百米	四百米	八百米
三八	王肇庭	四百米	八百米	一千五百米
三九	吳志豪	四百米		
四〇	顧京生	百米	二百米	跳高
四一	樂嘉山	百米		
四二	蔡國中	八百米	一千五百米	
四三	霍鑾光	八百米	一千五百米	
四四	勞[illegible]楷	八百米	一千五百米	
四五	鮑毅弼	八百米	一千五百米	
四六	顧惠元	八百米	一千五百米	
四七	尹作錦	八百米	一千五百米	
四八	莊禮賓	八百米		
四九	陳以鴻	八百米		
五〇	吳祖德	一千五百米	跳遠	
五一	林福熙	跳遠	鉛球	
五二	王定一	八百米	一千五百米	
五三	何國鑾	八百米	一千五百米	
五四	鍾禹大	八百米	一千五百米	
五五	林[illegible]波	八百米	一千五百米	
五六	黃海	百米	四百米	
五七	鄒維邦	百米	二百米	撐竿跳
五八	應炯堂	四百米	低欄	
五九	李詠深	低欄	跳遠	撐竿跳
六〇	王伯勇	二百米	四百米	八百米
六一	竺杏生	百米	四百米	
六二	姚真	低欄	跳高	跳遠
六三	倪鏡甫	一千五百米		
六四	陳熊	一千五百米		
六五	陳志良	百米	跳遠	
六六	馮建綱	一千五百米		
六七	董斌	跳高	跳遠	撐竿跳
六八	周智	一千五百米		
六九	馮玉堂	鉛球	跳遠	
七〇	凌復初	跳遠	撐竿跳	
七一	俞振華	跳高	撐竿跳	
七二	張蕙齡	一千五百米	低欄	跳遠
七三	竺小[illegible]	百米	一千五百米	
七四	忻子良	八百米	一千五百米	
七五	沈鳳岐	百米		
七六	林光晨	四百米		
七七	李志森	八百米	一千五百米	跳遠
七八	俞存讓	八百米	一千五百米	
七九	孟良故	四百米	低欄	
八〇	陳善	八百米	鉛球	跳遠
八一	黃英	八百米	一千五百米	
八二	葉健榮	八百米	一千五百米	
八三	楊福攸	八百米	一千五百米	
八四	王仲吾	四百米	八百米	鉛球
八五	張用生	百米	二百米	跳遠
八六	鄭勳	百米	二百米	跳高
八七	陳賢琳	百米	二百米	鉛球
八八	黎長發	百米	二百米	四百米
八九	王雅嘉	百米	二百米	四百米
九〇	王把孫	跳高	跳遠	
九一	朱少華	百米	二百米	四百米
九二	王健章	八百米	一千五百米	
九三	徐宸楣	跳高	鉛球	
九四	魏非	百米	二百米	跳遠
九五	曹翠秋	百米	低欄	跳遠
九六	嚴良安	低欄	跳高	
九七	於以和	低欄		
九八	秦佩莊	八百米	一千五百米	
九九	張江石	二百米	鉛球	
一〇〇	錢可丘	百米	一千五百米	
一〇一	趙鳳麟	一千五百米		
一〇二	張年寶	八百米	跳高	撐竿跳
一〇三	張年春	四百米	鉛球	跳遠
一〇四	葛希洪	四百米	八百米	
一〇五	陳盧舟	一千五百米		
一〇六	林旭年	四百米	跳高	跳遠
一〇七	朱炯培	百米	低欄	跳高
一〇八	尹榮貴	四百米	跳遠	
一〇九	沈明台	二百米	跳高	
一一〇	陳少鵬	百米	四百米	撐竿跳
一一一	楊衛民	四百米	跳遠	撐竿跳
一一二	趙煥月	百米	二百米	
一一三	胡世棠	低欄	跳高	跳高遠
一一四	孫家琛	四百米	一千五百米	
一一五	沈蓄生	百米	跳高	
一一六	陳慶祥	四百米	八百米	一千五百米
一一七	張家軼	低欄	跳高	跳遠
一一八	錢士梅	四百米	八百米	
一一九	陸劍峯	百米	低欄	撐竿跳
一二〇	張光根		一千五百米	
一三一	王巧英	五十米	百米	鉛球
一三二	梁舜華	百米	鉛球	
一三三	楊瑞璿	五十米	百米	
一三四	盧金玉	鉛球	跳遠	
一三五	劉采貞	百米	鉛球	
一三六	鄭齡	五十米	跳遠	
一三七	張月娥	五十米	鉛球	
一三八	胡雪靈	五十米	百米	鉛球
一三九	薛沛琦	百米	跳遠	鉛球
一四〇	佩	五十米	百米	跳遠
一四一	小	五十米	百米	跳遠

□球類比賽程序

（甲）籃球　（一）梅溪與□化上午十時（二）通惠與尙文上午十一時（三）義德與南倉下午一時半（四）全黑與樂樂下午二時

（乙）排球　蒲仙與萌芽下午二時

（丙）足球健民與法電下午四時半

（丁）單人網球　（一）何春輝對唐仲光上午九時（二）郁秉權對袁士龍上午九時

（戊）雙人網球　沈伯貴毛鴻貴對郭啓達劉荃洲上午十時

□國術比賽程序

（一）會操（二）個人表演（三）全體分解表演（四）摘錦游戲（五）選手表演（六）拳鬪（七）摘錦賽（八）舉重

上海新豐洋行

SWAN CULBERTSON & FRITZ

海內外證券物品營業廣告

本行經紀中華民國國外公債及金[illegible]

上海新豐洋行謹啓

地址　上海南京路外灘沙遜房子一樓　電話[illegible]

蘇州

協捕無錫逃犯

前由高等法院寄禁無錫縣監之強盜殺人犯王老三、於本月二日越獄脫逃後、八日該 政府、突接吳縣西津橋裏蕭家灣村民密告、謂本村地保徐福全、曾於是日偕同一江北人王小五子、同赴無錫、次日晚間、携歸一形跡可疑之江北人、該人年約三四十歲、面麻大嘴、身體肥胖、穿老布藍布短衫袴云云、錫邑政府據函後以其與脫逃之王犯相似、遂於九日、派管獄員姜保文、持文來蘇、偕同吳縣公安局前往捕捉矣、

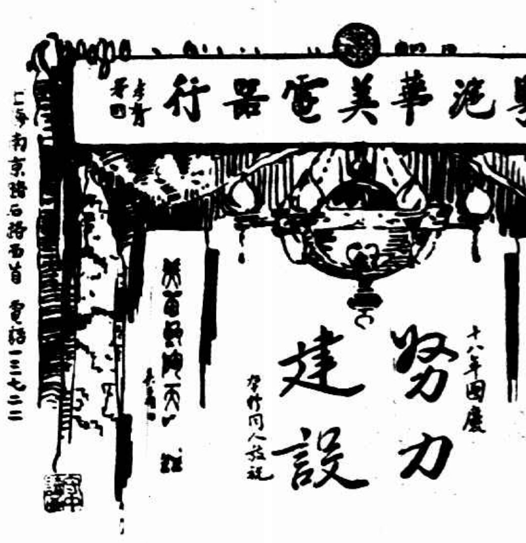

助肺呼吸香膠
氣急上升 命在旦夕 服此香膠 平喘順氣 永絕病根
上海五洲藥房發行 每匣二元
各大藥房均有分售

全昌
君欲配上等合光眼鏡乎？請戴全昌眼鏡 定能使君滿意
該號始創發明改良驗光 在中已歷三十餘年 向抱多銷薄利主義
上海英界二洋涇橋南首愛多亞路一八四號

京周醫師
內科 外科 皮膚花柳科 光學診斷 電氣治療
門診上午十點至十二點 下午二點至五點 餘時出診
診寓白克路大通路口五八八號

辰州 祝由科丁松生
符咒治病 專治瘋癆臌膈 久咳吐血黃病 肝胃氣痛
妖邪鬼祟移符除病永保不發
集賢里二五八號 311

松江

中校風潮誌聞

松江中學學生於九日起全體罷課、學生與教員衝突、學正劇烈、聞有人出作調人、風潮不致擴大、或可和平解決、風潮原因、聞本月六日、松江各界舉行拒毒會宣傳運動大會、規定上午遊行、下午演講、該校學生全體參加、事後學生爲長途困頓、於七日推派學生會執行委員鄒兆琨周德新葛邦任王雪雲（以上高二）王仁（高一）等五人、前往請求休息、而學校當局、僅許疲勞者可以請假、其時學生紛紛請假、竟成無形停課、教職員於八日開會、至下午、學校當局電告公安局、謂學生毆打師長、請求派警維持秩序等語、另據消息、則謂校長聽信某某等四教員之聳恿、一面令校役驅逐五代表於門外、致風潮擴大、聲達戶外、公安局令第一分駐所尹巡官率長警在該校之祭院弄側門首站立、並未見學生出來、六日全體學生罷課、遍貼標語（打倒某某教員等字樣）、聞經各方之調停、風潮不至擴高云、

南通

縣代表會檢舉高湘

第三次全縣代表大會、八日議決請縣拿辦十六年秋間勾結孫軍之通崇海泰商會前副會長高湘、（因高曾與張謇列名電孫軍劉士林）、陳縣長接代表大會主席趙劍華公函、即派警往拘、高已離通、在該宅搜查一過、未有所獲、

鎭江

緝獲兩要犯

水上省公安隊第五區十九大隊八日下午在南門外吳興□鐵路旁兩山四子、拿獲搶劫大河口十九號九分隊某號巡船繳械並傷警士兩名之要犯褚子道、蔣立山兩名、當由第一分隊隊長略訊、褚子道供、泗陽人、上年在上海公安局當警夫、蔣立山供、海州人、從前在上海閘住、今由南京到鎭、運送手槍往丹陽、前月曾搶劫大河口巡船繳械同夥早已星散云、旋由五分隊長備文移送五區長訊辦、

揚州

緝獲大批私鹽

淮南緝私步五營第三連長彭占鰲、在丁溪遇大部鹽梟、接戰移時、匪潰散、兜捕至草埝場、獲私鹽船四只、又至三總之南、獲私鹽四千八百斤、當即報由該營長陳金山、呈緝私局運署核辦、

寧波

男女賭徒捉獲廿三 江北岸大賭窟

寧波市公安局七日晚在江北岸引仙橋十一號門牌屋內破獲大賭窟、當場拿獲頭家陳金祥及男女賭徒等二十三名、並賭具一併帶局訊辦、頭家陳金祥、綽號金祥麻皮、年約四十餘歲、向無職業、賴賭博爲生、前曾由法院破獲、惟被脫逃、近效狡兎三窟之計、數日一遷、在賭窟門首密布心腹、並每夜調換口令爲號、致當局難於查搜、數月以來、所入頭錢爲數甚鉅、昨有眼線赴市公安局報告、始得破獲、賭徒被逃出者有二十餘人之多、當場拿獲者連頭家二十三名、並賭具搖缸一只、骰子四顆、籌碼銅幣一百餘個、賭犯姓名如下、頭家陳金祥及其妻趙氏、賭徒邵金祥、繆阿龍、曹子良、劉阿岳、桂得新、張昌得、屠如林、董有定、張義福、劉阿良、陳豪、馮金寶、周林法、蔡小李、周昇貴、周金生、仇寶善、張李氏、章李氏、李劉氏等廿三名、

判決共犯九名

浙江高等法院鄞刑庭五日判決共犯張慶祥等九名判決書、被告張慶祥、即張禍昌、年四十九歲、杭縣人、住寧波貝家邊郵局、陳阿明、（即俞學又俞翰丞）年二十二歲、□陽人、住城內、學、沈雌壯（即沈名祺、又即沈名岐）年二十五歲、鎭海人、住北鄉沈家河頭、商、吳孟斯、即吳□、年二十二歲、奉化人、住蕭村、教員、呂寶昌、年二十四歲、永嘉人、住上海、工、孫一之、年二十四歲、奉化人、住鳳王廟、教員、駱湘樓、年二十八歲、諸暨人、住楓橋、教員、錢中正、年二十七歲、鄞縣人、住大成鄉、教員、徐亞雷、（即徐雅言）年十七歲、寧海人、住東鄉山前、學、判決主文、張慶祥意圖反革命而陰謀暴動、執行重要事務、處無期徒刑、褫奪公權無期、陳阿明組織反革命團體、執行重要事務、處有期徒刑九年十月、褫奪公權十年、沈雌壯組織反革命團體、執行重要事務、處有期徒刑七年、褫奪公權八年、吳孟斯組織反革命團體、執行重要事務、處有期徒刑六年、褫奪公權八年、錢中正組織反革命團體、執行重要事務、處有期徒刑五年、褫奪公權七年、呂寶昌組織反革命團體、執行重要事務、處有期徒刑四年、褫奪公權[illegible]、孫一之暨駱湘樓組織反革命團體、執行重要事務、各處有期徒刑二年、褫奪公權[illegible]、徐亞雷組織反革命團體、執行重要事務、處有期徒刑一年、陳阿明[illegible]有期徒刑一日、沈雌壯、吳孟斯、錢中正、呂寶昌於裁判確定前羈押日數、均以二日抵徒刑一日、陳阿明寄[illegible]明信片一紙、上海寄張慶祥[illegible]信三封、鈔洋十三元、小洋八角、銅元四枚、銅錢二文、宣傳稿一紙、[illegible]寄徐亞雷[illegible]明信片一紙、沈雌壯日記簿二本、沈雌壯致吳孟斯信一封、[illegible]二本、[illegible]一本、均應沒收、

包家漕米店被刦

北門外包家漕地方、蔡聖章開設之震泰米店、七日晨半時許、被口操黃巖音盜匪七人侵入、刦去鈔洋三十五元、小洋四百角、及衣飾等共值五六百金、刦後向南鄉而逸、

湖州

雙林大火燒 燬屋六七十間 損失二三十萬

雙林鎭上橫街光朗橋北堍、野荸薺茶食號、七日晨三時許失火、因天久不雨、乾燥異常、火勢甚熾、兼之風助火威、蔓延鄰右、至黎明六時許、始經各社水龍救熄、野荸薺茶食號開□未及二月、所售之栗子花生等物、築灶於店堂內之扶梯下、前晚炒栗後、上樓安睡、不料遺火燃燒扶梯、店內夥友聞警、均從樓窗躍下、聞有數人受傷、各社救火員於睡夢中驚醒急起、趕往施救、時火勢已蔓延、而沿上下橫街雖有小河、然久不開濬、淤塞水涸、汲得之水、半雜污泥、出水不能如意、當火勢甚熾時、上橫街西北至鑰匙灣街、東北至新市場前、下橫街至光朗橋弄、以及蔡永源燭棧等屋、四處蔓延、各社洋龍分置各街、有顧此失彼之勢、致延燒三小時、毀屋六七十間、損失二三十萬、被焚店舖錄左、蔡生昌綢帽洋貨店、寧遠堂藥材店、沈德大南貨店、慎和火腿店、牛春錫糖菓店、德興香燭店、復興磁店、永興錦綢館、理髮店（不知名）、源源糖店、粽子店、（不知名）尚興成綢莊、野荸薺茶食店、牛大洋貨店、吳永泰洋貨店、鼎興帽店、李德順糖果店、宜泰衣莊（以上上橫街）久昌錢莊、竹器店、（不知名）合綢命館（合夥者而組織之）、乾泰帽店、日升紙店、林嘉和食店、吉蘭閣茶館、□興磁器店、鼎豐醬園料行、蔡永源燭棧、以及鄭海先等住宅五六家、（以上下橫街）源昌醬酒店、數□鞝子店、傅金記店、飛子藥材店、王阿四夜酒店、許阿年夜酒店、吳香齋食品店、戴長壽夜酒飯、油豆腐店、（不知名）（以上鑰匙灣）以上四十餘家、損失較巨者、係酒醬醬料行（兼批發煤油燭皂）、蔡生昌洋貨店、生大洋貨店、吳永泰洋貨店、（洋貨店多多季物品、均已辦足）日與起火處□距甚近、故損失亦最多、

餘姚

鎗決綁匪童養元 被獲時已中四槍

前紺雲市鄉鄉董□燦之匪徒童養元、當被緝獲時、已身中四槍、因非要害、故未喪命、嗣經縣政府司法科訊得該匪犯案纍纍、判處死刑、七日奉省政府核准、押赴接官亭槍決、

蚌埠

廖梓英移押商民協會

蚌埠前市公安局長廖梓英、日前被駐蚌第七師第二十一旅旅長李文彬奉令扣留、原押陸軍醫院旅部內、現移押商民協會、候令辦理、另派隊一連駐會監視、

嘉善

陸家濱火警傷人

善東松江縣界之石景弄南、陸家濱地方、黃幼安家八日晨失火、當二埭被燬坍倒時、有救火工人陸阿照胡桂楣、自高跌下、傷勢沉重、而胡又被火灼傷、性命殊危、又焚斃幼孩保官一名、財物損失不下二萬金、

上虞

新昌暴民焚殺經過談

駐百官保安隊第六團、日前因新昌鐵民勾結土匪暴動、派團附季亮率軍兩連、前往鎭懾、季部附於前日返百、記者探詢情形、得其梗概如下、新昌南鄉鏡山暴民數千人、釀成焚屋殺人慘變、其事尚在陰歷八月十七•八•九等日、暴動主因、係反對村里制轄士地陳報、轟傳米荒、係一種附帶的問題、事前暴民在下洲村、法官廟皇廟先後開會二次、當局未預加防範、迨後猝起而不可遏、鏡山附近一帶村落居民房屋盡遭焚燬、迨保安隊開到、僅存何山一村、暴民並與保安軍抵敵、激戰數時、始不支潰遁入山、此役格斃暴民七名、近雖暫告平靜、而謠諑未已、特留排長潘明山駐該縣鎭懾、

歡迎熱烈如逢國慶

雙十國慶、爲肇造共和之日。國民之歡欣鼓舞、自不待言。而桂格麥片到處受大衆熱烈之歡迎、如逢國慶盛典者、何也。以其爲配合得宜、天然滋補之佳美食品也。

老人牌桂格麥片、製自美國肥實之燕麥。其所含之炭水化物及脂肪、能添精生力。其蛋白質能助長肌肉、怡養心靈。其鑛質鹽、能營養齒骨血脈及神經。其生活素能促進健康。其粗糙物質能輕瀉助泄。凡此六種養分之滋補。其裨益於身體之健康者爲何如。且製時純用機械。未經人手接觸。裝罐所用壓力、足有二萬磅之重。故其罐雖不大、而內容實較別種罐大而裝鬆者爲多多。食法不一。手續簡便。風味腴美。老幼咸宜。

本公司新編桂格麥片食譜一書詳明有趣來函索取請附郵票二分以作寄費

各大商店均有出售

美商桂格麥片公司
上海九江路一號

一二三

No. 602, THE EASTERN TIMES PHOTO SUPPLEMENT PUBLISHED WEDNESDAY & SUNDAY.

十八年十月十日 OCT. 10, 1929.
每逢星期三星期日隨時報附送
第六百零二號

時報畫刊 雙十特刊

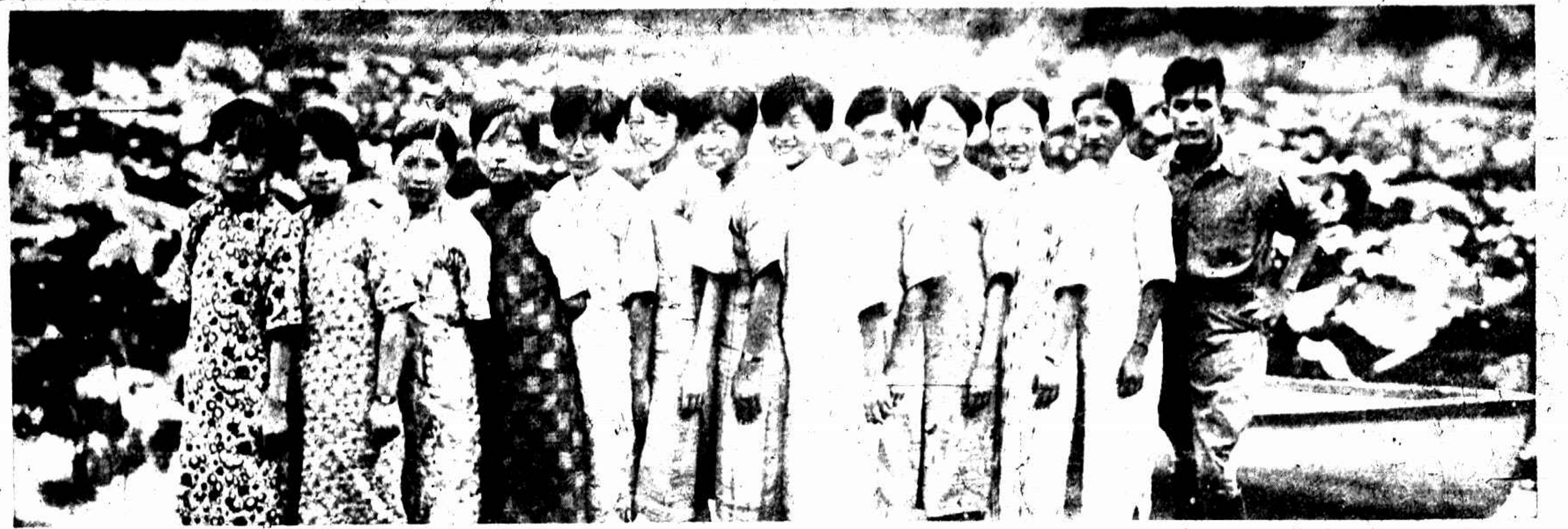

今日雙十節首屆排球比賽中之上海民立校友隊 [illegible] （見照）
Min-li Alumnae Volley Ball Team participates the match held on "Double Ten" Festival in Nanking.

劉碧雲女士日旁為有核桃樹 Carya ovata grafted variety Laney此果為世界核桃中之最有味者惜結果最遲美國有核桃十九種爾為美國獨有之樹而吾國浙江昌化亦產一種核桃味次之 (W)
Shagbark Hickory Nut Tree produces best nut among nut trees with Miss Liu Pih-yun, an active athlete, on the side.

朱夢蝶女士左劉碧雲女士右觀玩黑胡桃 Juglans nigra grafted variety Thomas 此樹美國產誠中國之 [illegible] 本年已結果今秋得一百七十枚據美國紐約普通每樹可產 [illegible] W
Misses Lan and Tsu enjoying the fruiting of American Black walnut near Shanghai.

[illegible] Eucalyptus Globulus [illegible] E. Viminalis, E. tereticornis [illegible] (W)
The first introducer of Eucalyptus [illegible] Mr. Wu Yi-tsing, ex-minister to Italy, a well known diplomate.

陳美雲女士奏月琴 [illegible] Æsculus chinensis [illegible] (W)
Miss Chen Yun-zan playing mandolin with Chinese Horse Chestnut Tree behind.

[illegible] (W)
Miss Chen [illegible] under the shade of Butter Nut Tree.

[illegible] (W)
[illegible] for [illegible] by Mr. Chen of Nanking [illegible]

民立校友排球隊赴首都比賽途中所見 (W)

SIGHT SCENES BY MIN-LI ALUMNAE EN ROUTE TO NANKING.

火車中
In the train

火車中所見之五齡女孩 [illegible]
Five years old Miss Kuo Wen-wei can write very well

火車不濟則以之小車
Riding wheel barrows

火車不濟則以步行
Walking

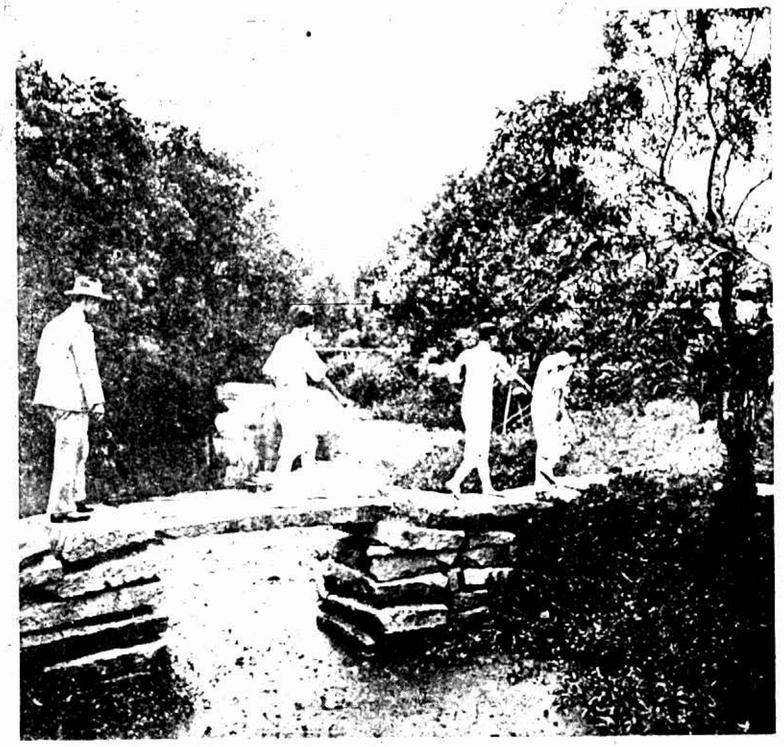

橋石以之通河濟能不行步
Passing a stone bridge

牛水以之繫夫為賊盜機板橋木有前之橋石
The plank of the footbridge is fastened to a buffalo to prevent from being stolen.

果 [illegible]
[illegible] fruits

車 [illegible]
Nearly finished

老鼠與開來食將果貓急追之
Cat chasing thief a fruit vlieb

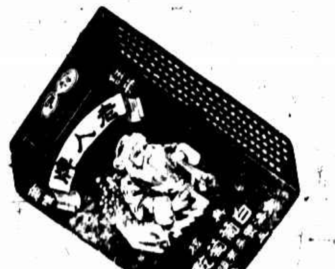

兒童之喜啖食天性使然然購易損齒牙不宜多食葡萄乾亦小孩心愛之食品幼稚園之教員尤宜教小孩食之

老人牌白葡萄乾

葡萄乾與衆不同於營養成分獨高口味香清日能補血於小孩發育大有裨益者各大南貨號罐頭食品公司及糖食店等均有出售

●總發行所●
華商金海貿易公司
上海北京路四十七號

上海章林記香精號出品
▲各大洋廣貨號均有出售▼

嫩肌美容 退黑消斑
化粧雋品 的非平凡

香水霜

公園中　(郭錫麒)　Strolling in a park.

綠蔭下　(吳健贈)

Under the shade of woods.

北平名媛梁展如女士近影　(李堯生)

The latest photo of Miss Liang Chan-ju.

香港名媛簡少嬋與其妹少元　楊瑞端

Miss Chien Shao chan and her sister of Hongkong.

郎靜山教授之松江女中攝影班　(W)

The Class of Photography in Sunkiang Girl School instructed by Mr. Long Tsin-shan.

持志大學籃球健將奚在庚女士　(謝承炳贈)

Miss Yen Tsai-kiang an active player in the basket ball team of Chi-chi Univ.

三個操勞過度之東省郵員

述其如何受惠于韋廉士紅色補丸

㊀奉天四平街郵務局長張君鳳五云「鄙人因操勞過度常患頭痛目眩飲食不思夜眠不穩體瘦神疲百病叢起諸藥無效深以爲憂後從友勸試服韋廉士紅色補丸遂覺胃納漸好續服未幾不但宿恙盡除而且神全體胖乃由病夫一變而爲壯士矣」

㊁遼陽車站郵局匯兌主任李松年君云「鄙因郵務忙碌以致神衰體弱血薄面黃乃自服用韋廉士紅色補丸以來竟覺身軀強壯滿面紅光此丸眞有益壽延年之功殊可感也」

㊂營口郵務總局繙譯林碩藩君云「鄙人服務郵局事務紛繁完姻以後體漸瘦弱初僅頭暈目眩不能理事乃遍服各藥都無效驗反而支離憔悴痰咳帶血合家惶恐無以爲計嗣得舍親徐君家光介紹服用韋廉士紅色補丸諸症漸覺痊減不久即完全告愈且不復發合家于此均無任欣慰矣」

韋廉士紅色補丸凡經售西藥者均有出售或直向上海江西路六十號韋廉士醫生藥局函購每一瓶大洋一元五角每六瓶大洋八元郵力在內

駐日內瓦各國報社代表總會假座山大館歡宴國際聯盟行政院全體代表　一九二九年九月五日國際聯盟十週紀念　最後排自左向右第廿二席爲本報駐歐記者李昭實女士

The dinner party given to the members of Council by the International Association of Journalists accredited to the League of Nations at Hotel des Bergues, Geneva.

赤俄由飛機投擲炸彈中國境內鐵路被毀　(雪薇)

Chinese railways were destroyed by Soviet invaders by dropping bombs from aero-planes

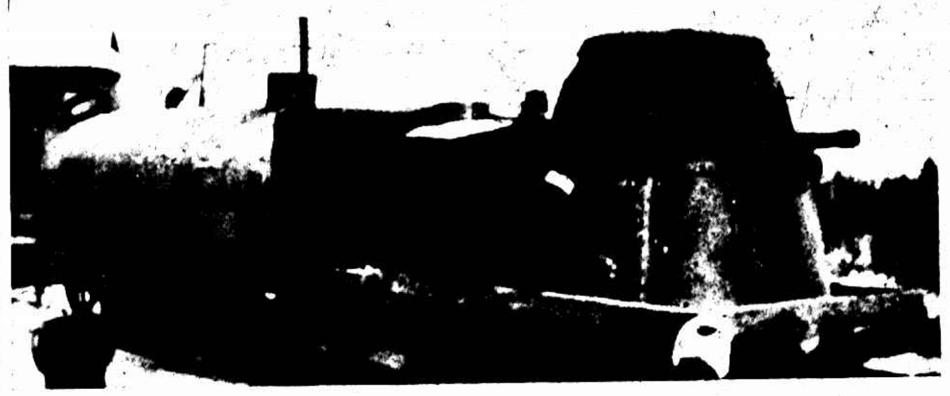

赤俄侵我邊境所用鐵甲車　(雪薇)

The armed train of Soviet invaders.

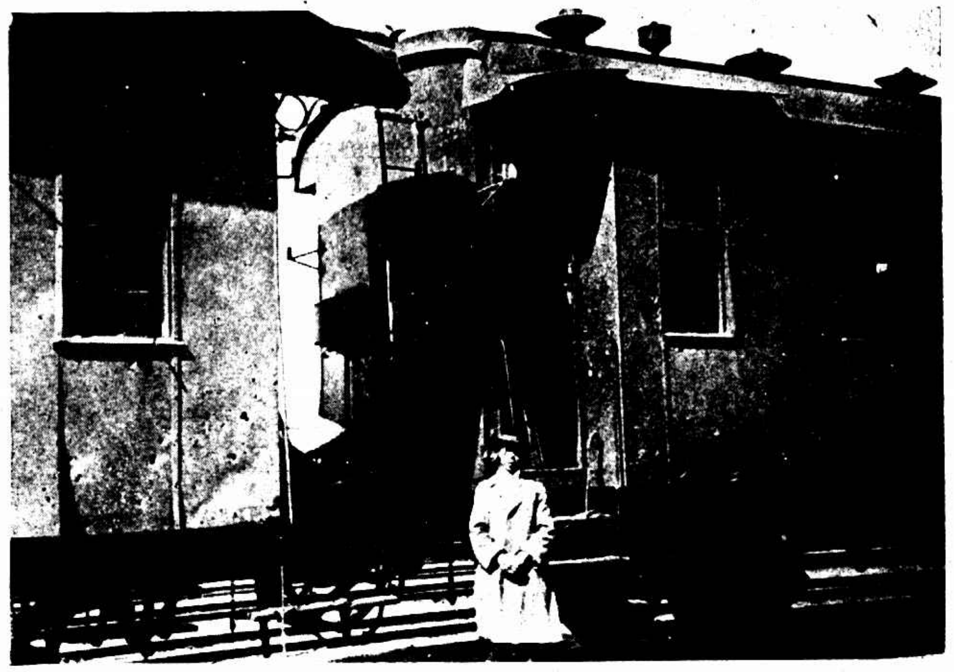

此車曾停於前線資克爾力克車站車身鎗孔幾如蜂房車窗玻璃均爲砲聲震碎　(雪薇)

Many bullets pierced through the body of this train.

美麗牌香煙

有美皆備 無麗不臻

華成煙公司出品

商場行市

外匯堅挺

昨匯市外、已去堅、因大條繼續之故、計英金縮二五、美金三七五、計先令揚起、一日未見高漲、計各國匯兌、……

[illegible]

大條續縮

……倫敦大條……近期……遠期……

棉市轉疲

昨（九日）標紗棉、以政府告、……

釐價拆平

昨十月九日釐市平穩、交易……

市價一覽

十月九日（星期三）市

橡皮市面

上海股票行市

（十月九日開盤）（銀本位）

[illegible]

標金略漲

超出廿七兩

昨九日標金、風信……

粉疲麥平

國慶停市一天

平津匯水不動

紗市平常

●國內匯兌

●外國匯兌

[illegible]

（上海銀兌業同業公會報告）

●金市

●銀洋錢市

●蘇州錢市

●各國金銀行價

●華商紗布交易所

●上海麵粉交易所

●上海證券物品交易所

●華商證券交易所

○滬北米市

○滬南米市

●現貨麵粉

●無錫米市

●紐約棉市

●利物浦棉市

●孟買棉

●大連油豆餅

[illegible]

橫痃。下疳。白濁。一切梅毒。東瘡西爛。患者不幸心中恐慌。實則此等局部腫爛。尚屬初期。倘筋骨覺有酸痛。毒菌已內竄。此時血管及骨節間。滿佈梅毒病菌。恐其瘋癱殘廢。或全身腫爛。不幸而危及生命。

哈蘭士 內服 六零六

乃梅毒唯一之魁首。能以藥力殺絕血中或筋骨間之梅毒病菌。從此純體血液清潔。

不論新久梅毒。立服立效。斷根不發。其效如神。

每盒二元七角五分　每打十七元五角

上海四馬路 太和大藥房發行 各省各埠各大藥房均有分售

專送行李

上海搬場公司

第一分行　河南路橋堍

電話一八八七七號

稅務學校再招外勤班新生廣告

一、現因關務需用人才、本校續招外勤班新生…… 稅務專門學校啓

滬寧火車表

上行車

下行車

[illegible]

●船期

▲進口輪船報告　十月九日

上海至香港

賀茂丸　十月十五日

伊豫丸　十月十八日

天洋丸　十月十九日

船身堅固巨大、房間設備清潔、行駛穩妥快捷、亦無暈浪之苦、烹調料精味美、招待格外週到、搭客如蒙惠顧無論中外皆可。

黃浦灘三十二號　日本郵船公司　電話六八七八一

▲香港小呂宋　▲法國馬賽班　▲德國亨堡班　▲西雅圖班　▲舊金山班　▲英國倫敦班　▲印度孟買班　▲溫哥武班　▲瓜哇班　▲意國曲里亞班　▲青島大連班　▲神戶長崎班　▲寧波班　▲穿山班　▲崇海班　▲溫州班　▲南洋班　▲北洋班　▲長江班　▲海州石浦

外洋輪船報告

今日戲目

常年義務送登

□舞台劇□

上海舞台：全本感德忘恩、全本草橋關

共舞台：收姜維、頭本美人宮

大舞台：高家店、五本封神

天蟾舞台：鐵公雞、全本草橋關

更新舞台：遊藝會假座

乾隆遊江南

□電影□

夏令配克：雪花緣

光陸：為妻犧牲

卡爾登：幸運兒

奧迪安：情伙

北京：草裙艷舞

中央：母慈子孝

新愛倫：美國革命史

上海：戰地飛鴻

百星：百

東華：無情英雄

小說家失戀史

聯都奠基錄

（萬葉）

瑞士江戶之所以爲國際首都
雅麗園湖海蒼茫之詩情逸話
十年來聯盟事業之擴大尚不止六倍於前
中國墨乃於世界歷史文化具絕大之權威

一九二九年九月七日、聯盟新宮、奠基於「江戶Geneve市」西北「雅麗園 Parc de l'Ariana」、就江戶市而言、可謂極重大之歷史紀念日、而就國際和平史言、實已展開光明燦爛之一頁、玆予先敍江戶市成爲國際首都之原因、今日國際聯盟之大會堂、又號「新民堂 Salle de la Reformation」、此堂稱號、即足表見江戶市在歷史上之特別價値、江戶市在十六世紀、嘗爲歐洲新敎徒薈萃之區、其地介乎南北之間、南方拉丁系北方日耳曼系諸國反乎舊敎之運動、嘗以之爲中心點逋逃藪焉、江戶又爲全世界「民主政治之搖籃 berceau de la democratie」、十七世紀之江戶國、早爲世界民主國家之導師、名哲盧騷J. J. Rousseau、於一七一二年生於江戶、（見附圖一）幼時飫聞民主之說、嗣遊法國、爲民治作大宣傳、引起歷史著稱之法國大革命、一八五九年創始之萬國紅十字會、亦設江戶、最近各種國際運動、莫不自玆一隅發生、（見附圖二）統計國際機關之常駐江戶者、已得五十七處、此則逈非其他各大都會所能比擬、且瑞士民主國、本由江戶等郡聯合而成、所設中央政府、即委員制之行政院、實爲一較小之「國際聯盟」、而今全球五十餘國聯合以開九月之大會、乃放大之「國際聯盟」也、

一九一二年盧騷誕生二百週年紀念

一八六四年八月瑞士江戶之國際會議

將來國際聯盟建新宮、於江戶市而外、自成一區域、上下員役、挈眷卜居新宮之近傍、對江戶市、既不受其法權之統治、又不承擔納稅之責、儼然義京羅馬成爲敎皇特區之「預言宮Vatican」、所處地位、甚爲奇特、新宮距城市略遠、以「雅麗園」著名、吾人顧名思義、即可想見園場之幽美、雅麗者、女子之名、江戶巨室Gustave RE-VILLIOD 內惟欲君夫人之小字也、夫人有孫、遊跡偏全歐、兼及亞非兩洲、並於一八六九年、代表瑞士政府、參與蘇彝士河開航盛典、其後綜其旅行中所搜珍異、就雅麗園建博物院、以一八七七年興工、至一八八四年即開放、而全院尚未竣工、工事之巨可想、其陳列品有瓷・畫・武器・錢幣・地毯等項、頗足資研究「人種學」者之參考、而今日之國際聯盟、東西南北之客、紛紛齊來、因全世界各色「人種」之大會也、此豈五十年前之人士所能逆料者哉、

雅麗一字、源出希臘神話、相傳希臘古代有彌羅 Minos 王者、嘗於地中海之某島建「迷宮Labyrinthe」、遠近聞名者爭欲娶之、迷宮之奇巧、略如八陣圖、欲覓十女者、身入此島、輒不復出、最後雅典王之太子Thesee 入島、彌羅王又欲殺之、卒因王女雅麗愛之深、密授一繩、太子緣以脫險、兩人旋結爲夫婦、居數年、太子別有所眷、雅麗遂從離愍 Naxos 島投海死、其事哀艷、而又合乎水國風光、雅麗園下臨笠芒湖Lac Leman、攬勝者俯仰今古、更將添得無數書材詩意與夫演說之資料矣、（附圖三）

笠芒湖之水國風光

予今更述國際新宮建設計畫十年來發展之經過、西方人財力之雄、精神之富、誠令人歆羨不置、國際聯盟設總機關於江戶、始自一九二〇年、最初僅購臨湖之「國家旅館Hotel National」爲秘書廳、嗣以不敷辦事、加購德種瑞士人 Armleder之別墅以益之、至一九二四年、決議建新宮、預定瑞幣四百五十萬金佛郎爲建築費、（約合華幣二百二十五萬元左右、）乃舉行國際投標、至一九二五年、從各方面細加考核、知前定之數、萬不敷用、而新定計畫謀建設、地基過小、自當先事籌維、三數年來、除價購「息園Parc Mon Repos」基地（如附圖四）暨Moynier慕宜 Bartholoni 巴道樂兩湖莊外、更添置鄰近之「湖珠莊Perle du Lac」、一九二六年四月舉行第二次之國際投標、其計畫視前加大數倍、所需經費、亦增至一千三百萬金佛郎、此次投標、各國工程所擬之圖案與說明書、送交審查會審核者、多至三百七十起、聯盟當局、且在江戶開一建築計畫之大展覽會、公諸天下人之評鑒、至一九二七年、選定九種計畫、不分甲乙等第、是年九月十二、美富豪陸費羅Rockefeller報捐一千萬金佛郎、爲聯盟建一大圖書館、第二次之計議、又覺地位過小、九月二十六日第八大會席間、議決指定日本代表安達峰捷、代表鄂涑Osusky 希臘代表濤利迪 Politis 柯輪國 Colombie 代表胡魯Urrutia 等、組織五人委員會以審査聯盟新宮之建設案、而建築費、遂自一千三百萬金佛郎、增爲一千九百五十萬、圖書館之建築費四百萬、不在其內、上年選定之九種計畫、經委員會審核後、法人尼腦 Nenot 瑞士人非禮敬希脈 Flegenheimer二氏合製之計畫膺首選、此外並採義人布洛治Broggi 匈人滑高Vago 法人呂非扶Lefevre 之三種計畫、以輔其成、是畫今日奠基禮儀綠名之五工師也、一九二八年三月六日之行政院會議、通過聯盟新宮建築案、是年九月大會期、又通過圖書館之建築案、而在三月九月之間、聯盟又得一基地、是即包畢博物院與住宅之「雅麗名園」、乃由內惟欲氏捐贈江戶市、而市政府又取而畀之聯盟者、一九二八年九月二十五日第九大會席間、決定「聯盟新宮圖入雅麗園全部」之議案後、上年已定之第二次大規畫、尚須略加修正、此修正案、直至一九二九年六月十四日濱國（即西班牙）首相畢行行政院會議時、始通過之、建築費總額、仍爲二千三百五十萬金佛郎、而視一九二四年原定計畫、已加大六倍、至若陸費羅一千萬金佛郎之捐款、今用諸建立大圖書館、購備書籍者約六百萬、而餘下之四百萬、已撥歸聯盟新宮建築費之項下、而自一九二三年造起至一九二六年完成之勞工局、吾人視爲湖上之仙源者、今亦併入江戶市外自成一區域之「國際城」矣、偉大哉今之國際城也、古代國家主義之時代、止有「聯邦」與「聯軍」、而今江戶、因有聯盟新宮、乃無愧爲國際之首都、是固歷史所未有、是當尊爲全世界數十百國之「聯都」也、

息園小景

故老相傳、瑞士江戶、爲中古宗敎革新鉅子嘉爾文 Calvin 大師駐錫之地、至今人民趣尙、淸簡、尙有先師之遺風焉、九月七日雅麗園廣場之奠基禮甚「淸簡」、基石居中、客座環之、並無音樂爲點綴、基石共兩大方、上下相覆、下方之石、中鑿一方孔、安置銅篋、篋儲各國金銀幣各若干枚、聯盟公約一册、三十種文字對譯羊皮紙墨書之奠基事略一大捲、奠基事略、每種文字占一頁、羊皮紙parchemins 半透明而其上若附薄脂、可經數千百年而不毀、是時盛典、最足爲我中國文化張目之一事、乃爲國際新宮奠基事略與三十國文字發生重要關係之「中國墨 l'encre de Chine」、寫者、西方之洋墨水、易褪色而不能經久、故遇極鄭重之歷史紀念物、仍須乞靈於中國之舊文化、蓋此三十張羊皮紙之壽世鴻文、固盡以中國墨謄、拓磊爵士之演說詞有云、「或者數千百年以後、世界一切歷史文書完全泯滅之時、再啓此篋、篋中之錢幣與文件猶存、後人可以察知今日世界和平工作之重大、」嗚呼、錢幣尙不足以詳知往事、至若此三十張之文字、固須藉中國墨而垂諸久遠者也、爵士演說因爲世界和平立言、而無意中、實隱露中國前程偉大無盡無休之佳讖焉、玆將奠基事略大旨、譯錄如後、

九月五日國際記者團宴請行政院各代表之桌單中書大石一方亦即慶祝新宮奠基盛典意謂聯盟之基礎初尙動搖不定因奠此一石即臻鞏固云

維一千九百二十九年九月七日、欣逢國際聯盟第十屆常年大會良辰、到會者、南非洲、銀國Argentine、比利時、大河國Bulgarie、（譯音作保加利）中華民國、丹麥、東國Estonie、法國、屹地Haiti、印度、日本、洄國Lithuanie、那威、沛渠Para-guay、波斯、羅美宜、暹羅、捷克斯列夫、白山Albanie、澳洲、葩國Bolivie、坎拿大、主日共和國Republique dominicaine、百姓Ethiope、希臘、泓國Honduras、愛爾蘭自治邦、瀾國Lettonie、螺堡Luxembourg、新海地New Zealand、荷蘭、波蘭、救平國Salvador、瑞典、烏渠Uru-guay、德國、澳國、英國、雪國Chili、（即智利）古巴、濱國（即西班牙）溫國Suomi、（即芬蘭）括木國Guatemala、匈國、義國、自由國Liberia、毅氏國Nicaragua、巴拿馬、鄒魯（即北戶）、浦國（即葡國）、南斯烈夫、瑞士、小浮里國Venezuela 等各會員國、會同大會主席久利和先生Dr. Guerrero、行政院主席富祿奇先生Khan Foroughi、各會員國出席大會代表、瑞士政府又江戶郡並江戶市代表、聯盟秘書長拓磊爵士Sir Eric DRUMMOND等、爲籌資共建會府、恭行奠基典禮、工程師、尼腦君、非禮敬希脈君、布洛治君、（乃華加勞君及方支君所推舉者）呂非扶君、滑高君、

老怕傷寒少怕痢疾

其實傷寒和痢疾都是可以免避的疾病只須間服清導丸使腸胃潔淨消化强健血脈調和則不特傷寒痢疾不幸發生即尋常腹痛肚瀉頭痛頭暈口苦口臭以及一切肝膓疾病均可免除

浙江昌化株柳鎭潘廣興號潘君肖人來書云「鄙人體質素弱每至秋季常患疾病眠睡不安飲食無味腹部悶痛面色萎黃便秘頭暈諸症蜂起後服清導丸數劑腸胃淸潔百病盡除感德之餘特此鳴謝」

清導丸粒小性和平肝微利統治各種腸胃疾病凡經售西藥者均有出售或直向上海江西路六十號韋廉士醫生藥局函購每瓶六角六瓶三元郵費在內收用郵票

上海愛多亞路廣西路角

治咳專家

唐拾義

防癆久咳丸

各埠各藥房均有售每瓶一元